明治卅九年十月廿四日第三種郵便物認可
大同元年七月二十六日第三種郵便物認可

康德六年十一月十四日
昭和十四年十一月十四日

THE SHENG CHING SHIH PAO

（日刊） 星期二

西曆一千九百卅九年十一月十四日
陰曆己卯年十月四日

第一萬零六百廿九號 （一）

盛京時報

晚刊

十一月十三日發行

本報價目本埠每份每月一圓四角（國幣）外埠郵費在內每份每月一圓六角（國幣）零售每份六分（國幣）
廣告刊資五號字每行十三字一日二圓（國幣）長期另議
發行人 染谷保藏
編輯人 菊池貞二
印刷人 東光明
印刷 奉天隅田町九番地
發行所 盛京時報社
電話 編輯局二—三二八二番 營業局二—二〇二三番 二—一八九七番
城內直賣所四—二三六八號
振替口座奉天一一三〇番
各埠支社 新京東六馬路 哈爾濱道裡地段街二 大連榮町二番地 大阪北區堂島濱通一

德轉取新行動佈置攻勢
荷蘭放洪水禦敵
戰衅一開英法比必皆赴援

【巴黎十一電】結合迄至現在巴黎所得確息、德軍爲確保對於英本國作戰行動最有效基地、侵入荷蘭之擧、略經確實、聞德軍集結機關槍部隊及其他大軍、集結於荷蘭國境、南部荷蘭芬韓羅地方、已勃發國境事件、英美兩國、亦命令荷領內僑民避難、荷蘭本諸政府之決潰堤防戰術、國境主要水路附近、完全成爲洪水、中部猶特留特地方、一部亦在洪水之下、而各地水量爲七十英寸程度、不特敵軍不能地上作戰、且妨害敵方使用船舶、現在荷蘭東部地方居民、正行軍事行動準備工作、主要道路或設防寨、或敷機雷、即各橋梁亦準備炸毀、一般親測、德軍侵荷、比利時有軍事援助之義務、自必率師赴援、比利時政府現正愼重討論、法政府對此緘口不言但英法救援荷比兩國殆屬確實、

【柏林十一日電】德國與荷蘭比利時兩國間之國境線交通、自十一日起嚴重取締、對於外國人之出國、殆不許可、情勢極形險惡、十一日上午、德國外交部定例會見新聞記者席上、質問之矢、亦集中該問題、荷蘭、比利時、美利堅等各國記者、與德國當局間、頗行活潑的應酬、而德國當局關於侵入荷比兩國、力避斷定的言明不予以明確保障、雖希特勒總統及德國政府當局、再三確言不侵犯荷蘭比利時國境、至十一日、突然竟採取不明確之態度、是以第三國方面之疑問更深、德侵荷蘭說甚囂塵上、柏林外交界、俄然轉取警戒的態度、而對於德政府之態度、近有二說、

（一）德國向荷蘭比利時方面、牽制英法聯合軍、轉換其作戰配置後、一擧由馬吉諾線中央乃至瑞士國境方面進攻、故此殆係以僞裝計而示侵入荷蘭之氣勢耳、

（二）中立國對德之態度、與其謂親德、毋寧謂大體反德、既如是、德國毫無拘泥中立國輿論之必要、然則在擊破英法聯合軍作戰必要上、或亦自比利時方面進攻、惟希特勒總統充分研究過去大戰失敗之跡、極力避免開戰以來中立國輿論惡化之作戰、況向蘇聯及巴爾幹等後方地區工作、今已告一段落、美國態度、雖積極以軍械軍需援助英法、然豫想美國決不能派兵赴歐參戰、

而荷蘭爲對英國空襲最有力基地、且德國如能自荷比兩國側面衝擊馬吉諾線陣地、德國之短期決戰、自亦可能同時、發表以潛水艦無警告的擊沉商船作戰、完全遮斷對於英國之物資供給、殆對英國斷行海上封鎖、如斯、希總統果翻悔從來之言明、斷行對付新情勢作戰與否、大抵一二週間以內、可告決定、倘希總統決行進軍、是眞撥動歐洲大動亂戰火時節也、

中立小國緊張情狀（上）北歐四國元首會議、在瑞典開會、（自左起）、丹麥外長穆尼克氏、芬蘭大總統凱利歐氏、挪威國王哈孔第七、瑞典國王考斯道夫第五、丹麥國王克利斯疆第十、挪威外長克特、瑞典外長聖德拉氏、（下）荷蘭皇室散步於海牙市街、（自左起）威廉米娜陛下、抱拍特里克斯殿下之巴奈德皇太子殿下、猶里雅娜殿下、

德比開始經濟交涉
倘拒德要求戰火即發

【巴黎十二日電】德、比經濟交涉、已於昨十一日、由目下來訪柏林中之比利時經濟使節與德國當局開始、巴黎觀此交涉之結果如何、爲決定德國之侵犯比利時中立與否、故極重視其成行、消息側觀測如下
德軍對於比利時國境之集結、已因英法之封鎖海上、受有相當影響、故以强力要求比利時變更經濟中立政策、若比利時經濟使節、不加思慮、拒絕要求、則恐已構成出動準備之德軍、立即開始行動、

德大使訪比外相

【不魯舍爾十二日電】駐比利時德國大使、十二日在比利時外務省、訪問史巴克外相通達『對日前由比利時、荷蘭兩國元首致希特勒總統之共同和平提案、德國政府目下在愼重檢討中』之旨、

準備防衛已終了
比利時國防部長言明

【不魯舍爾十二日電】比利時軍當局、因德意志比利時國境情勢緊迫、極力急於樹立對策、比利時國防部長狄尼斯將軍、十二日終了比利時國防軍防衛國土之準備、言明如次、
今比利時國防軍之準備、已告完竣、達於最高度、各國防機關、取命令一下、立即從事活動之姿勢、余刻下不欲言及微妙之國際關係、唯以一語道之、即對比利時將來、頗抱樂觀意見、且抱深切信賴之念、比利時槍後國民之士氣、極爲旺盛、擧國一致、決計從事防衛今日之比利時國家組織、比利時頗有覺悟與準備、願守護領土與國家組織至於最後、

英法兩元首對比荷回答
拒絕和平提案
"恢復和平與否"視德國態度"

【倫敦十二日電】與魯布蘭大總統相呼應、而英國王喬治六世、十二日對比利時、荷蘭兩國元首之和平提議、亦發出確答、於此確答、國王叙說英國迄至開始戰端之理由後、又謂設若兩陛下能通達可得招來恒久和平之德國方面任何提議時、則余誓必余之政府即時對此種提議、加以眞摯之考慮等語、
與法國大總統同樣、委婉拒絕和平提案、

【巴黎十二日電】對於七日比荷兩國元首提出之和平勸告法國大總統魯布蘭氏、十二日發回答、婉曲表明不能受諸之意、『和平之恢復、現今非爲法國所可如何者、一繫於德國態度如何耳、』法國政府、關於作成此項回答、已與英國政府充分商妥、是日英國皇帝、亦發出同樣趣旨之回答、結果、兩國元首之和平調停、於是竟歸失敗矣、

德國亦發出回答

【柏林十二日電】德國政府、十二日回答刻正愼重檢討比利時荷蘭兩國之和平提案、此種承認、不過爲應付英法兩國之回答、而取外交的態度耳、即德國政府、亦認爲和平調停、無有實現之可能性、

英法回答 達到比利時

【不魯舍爾十二日電】英國皇帝喬治六世並法國大總統魯布蘭氏、向遼鮑特三世及威廉米娜女王所發之回答、十二日到達不魯舍爾、當即送達於比利時政府、政府對於該回答決定加以愼重檢討、同時決派遣史巴克外相赴海牙、關於本問題、與荷蘭政府當局磋商史巴克外預定磋商完了後於十二日夜半或十三日就歸國之途、

芬蘭已承認蘇聯
要求中三分之二
芬外相對記者團談話

【赫爾辛基十二日電】已達難關之蘇芬交涉、據十一日塔斯通信社聲明、其前進更爲悲觀、而芬蘭外相葉魯哥、十二日對外國新聞記者團、謂芬蘭已承諾蘇聯要求之三分之二、所述如左、
芬蘭政府對於蘇聯、已讓步復讓步、承認蘇聯之主要要求、使確保蘇聯尤其列寧格勒方面之安全、然芬蘭亦有恐脅威自國安全之要求、無如何、不能與以受諾、雖在莫斯科之交涉不能再開、芬蘭代表撤退、亦決無交涉決裂之意義、

英勞動黨首 近將更動

【倫敦十二日電】阿德里勞動黨黨首、一千九百卅五年就任以來、滿任四年、該氏已洩露辭意、故將實現黨首之更迭、而於實現更迭之場合、爲次期黨首者、視下院議員齊格林、互德、達魯敦、莫克蘿氏等爲最有力之後補者、

日機轟炸貴縣

【香港十二日電】據中央通信社桂林來電云、十一日正午、日本軍飛行機、會轟炸廣西省南部要衝貴縣、

德機襲英法海峽
轟炸連絡船未果

【倫敦十一日電】十一日德國軍爆炸機、開戰以來初次出現於英法海峽、會轟炸搭載乘客九十名、將由法國出帆之法國海峽連聯船、然並未命中於該輪船、炸彈二個、會落於海中故該船平安無事、繼續航行、再據乘客談稱、與敵軍之爆炸機來襲同時、英法兩軍之飛行機會出動、沿岸之防空設施、亦開始砲操、即將敵機擊退、

留日華僑聯合會 統一基礎援和平

【東京十三日電】留日華僑所組織之留日華僑聯合會、向來僅與散在各地之聯合會取連絡、今改稱爲全日本華僑代表聯合會、在東京改設本部、以各地聯合會爲支部、統一基礎、俾於東亞新秩序建設、有所貢獻、該會定於十六日在日比谷市政講坐舉行新中央政權成立促進大會、決議支援汪兆銘氏新政權成立、

國共傾軋益熾烈
赤軍陸續開赴西北地區

【太原十二日電】隨同重慶政府與中國共產党之軋轢激化山西省內中共軍之往西北地區移動、繼續活潑中、據最近當地接到之確息、謂前九月中旬許、開始由五台附近移動之賀龍共產軍第百二十師之主力、及入奇嵐、曾在右樓之林彪麾下之第百十五師、及自汾陽南方地區亘軍渡方面曾蠢動之遊擊隊、亦入陝西、加以孝義附近之共產軍、目下盛行向西北移動中、曾在武鄉附近之約一千共產軍、十一日五日許、由第八路軍副司令彭德懷率領、向沁縣西南方移動、李潤、溫泉（沁縣南東三十籽）附近之共產軍、九日向西方移動、到古縣鎮（沁縣南方二十籽）附近、最近有七八百名之共產軍、由何處移動而來、皆往陝西續行移動中、而國共間之軋轢、倘今後仍不解消、山西省內共產軍之向西北地區進駐繼續行之者、當然可以豫想、但共產軍全部隊、果向省外撤退與否、頗屬疑問、據消息側觀測、視爲或使某程度之部隊、留於省內、續行遊擊工作 特殊 工作者、故其効果、必然 趨於薄弱、

英駐華北軍大部撤退

【倫敦十二日電】英國陸軍省、十二日發表決計撤退華北駐屯軍之旨如次、
英國政府、決定自華北撤退駐屯軍之大部分、所留置之少數分遣隊、使保護英人權益、並維持秩序、本決定係基於軍事的理由、
【又電】英國陸軍省、如別電發表、決定撤退華北駐屯軍、同時英國政府、對於在華北駐屯軍隊之各國政府、通告此旨、

英皇后廣播演說
"忍苦以待建新世界"

【倫敦十二日電】英國依麗莎白皇后、當停戰紀念日、今晨九時、以無線電對全國婦人發表演說云、『吾人値此紀念日、前此犧牲、決不可忘！夫以大犧牲而不能被蹂躪之和平、今已破毀、吾人又入戰火洪流、吾人願對波蘭婦人表明同情、對於此同等地位之法國婦人友誼、永銘不忘、英吉利婦人須知多數家庭生活破壞、夫任事務、子女避難、即國王喬治第六與余、亦與母及子女離別以處、全國婦女、其忍此苦以待善意建設全世界之日到來、每一困苦、便祈求上帝能救吾人出於暴力之下、上帝乎、其常祝福且引導吾人』、

埃及國王 受暴漢襲擊

【開魯十一日電】埃及檢事局發表十一日埃及國王法爾克一世受一暴漢襲擊之旨如左
昨十日正午頃國王法爾克一世、於開魯市通行中、發生夫拉格一外務省從僕屬目於馬車背後、投以裝藥品瓶之事件、幸法爾克一世之御體無恙、犯人當場被捕、然據醫師所言、犯人夫拉格、係一精神耗弱者、不得問其行爲之責任、

僑荷京法人撤退

【亞摩斯德丹十一日電】法國駐亞摩斯德丹領事館、十一日對法國市民、已勸告撤退、

日海軍空隊活躍 艦隊報道部發表

【上海十二日電】艦隊報道部十二日午後四時發表、
△華中方面戰況
一、海軍航空部隊、繼續前日、昨十日轟炸在高郵（江蘇省北部）附近蠢動中之殘敵、予以大打擊、
△華南方面戰況
一、昨十日海軍航空部隊、襲擊武鳴（廣西省）飛行場、炸破滑走路及附屬建築物、再其他之有力航空部隊、對廣西省憑祥、龍州、寧明附近之軍用倉庫群、油槽、並軍橋等、按次攻擊、將此炸破、或使其焚燒、在龍州雖受敵之峻烈防禦砲火但全機安然飛還基地、

際彪參事官到任

【東京十二日電】新任駐日滿洲國大使館參事官際彪氏、十二日上午八時三十分、偕同夫人、小妹等、乘車抵東京、當即赴大使館、

晚刊一大張半

眞是淸新得爽快！

我們若把壞的雪花膏擦在臉上、他會成粕的仍舊剩在皮層上面、叫人覺着不舒服的、可是那萬壽塔的雪花膏就兩樣了、若把他擦在皮層上面、他就全鑽進人們的皮膚裡面去叫人看不出他是有無抹上雪花膏的、不信試拿一點放在手掌上擦一擦看就知道了、他也不會粘膩、也沒有殘粕、皮膚也就光潤得可愛了、這就是因爲雪花膏全數都浸透到皮膚裡面的一個好憑據吧！那透浸了皮膚的雪花膏、他會刺戟我們皮膚的細胞、使皮膚的新陳代謝旺盛起來、又會把那些剩餘的脂肪溶解、而撲滅臉上的面皰、污子甚麼的、並且他又有一種很强力的漂白作用、而使我們皮膚的色素稀薄、成個富有魅力純白柔嫩的肌膚！

凡要除掉美人的公敵、皺皮或其他汚子甚麼、而成個淸秀可愛的美麗皮膚的人、都來試一試我們万壽塔雪花膏看看吧！

マスターバニシングクリーム

萬壽塔雪花膏

マスターホーパクト

萬壽塔河模爸克

這樣子才配得起叫做一個會美容的、在這個見地上我們敢大膽推薦給諸位姐姐的就是万壽塔雪花膏、先用這個雪花膏來打個底後再用万壽塔河模爸克個形白粉輕輕地擦一擦、就可以覺得很淸爽！淸麗得可愛了自然就能成個活活潑潑的非常請雅的美容了、尤其是萬壽塔的河模爸克配有很淸麗的六種顏色、任諸位女士自由選擇一種頂合自己顏色來擦上的方便、

東久邇盛厚王宮殿下 自滿洲御歸還

【新京專電】日前御來滿之東久邇宮盛厚王殿下、偕御附武官貫邪中佐、於十二日午前九時二十五分、自新京乘御召機御飛還福岡、

【福岡十二日電】東久邇宮盛厚王殿下乘御召機、十二日午后三時三十分安抵福岡飛行場、於村田福岡縣總務部長等恭迎之下、駕臨市內橋口町榮居旅館、午后六時十四分自博多驛御出發東上、

【東京十三日電】陸軍砲兵中尉東久邇宮盛厚王殿下、自七月一日御出發以來御活躍於壯烈已極之滿蒙國境諾孟罕戰線、御以尊貴御身、出入彈雨之下、御樹赫赫御武勳、而爲陸軍砲工學校御入學、十二日午後、御抵福岡飛行場、輝煌御歸還、御父君東久邇大將宮殿下、在漢口攻略戰及華北華中、御統率二軍、樹立御武勳、今共第一王子盛厚王殿下、復勇敢活躍於國境戰線、殿下父子均活躍於興亞聖戰第一線、洵使人感畏之至、

謀省政發展定期招開 全省副市縣長會議

閉幕後並招開全省市縣長會議

奉天省公署爲謀省政之發展並對於本年以來各市縣之行政有所聽取以及指示起見、特基於此次全國省長會議之結果、定於本月二十一日午前十時起至二十二日午后止、亘二日間、在奉天省公署大禮堂內舉開全省副市縣長會議、同時並擬定於此次會議終了後、賡續舉開全省各市縣長會議、其日程預定於本月二十七日至二十八日兩日間、以期省內之行政更趨於發展、現對各項議案並指示各案、正在積極整理中、

會議日程

至於此次副市縣長會議之日程如下、

△十一月二十一日　午前十時開會辭對國旗敬禮、省次長訓示、午前十一時、各廳指示事項說明、官房指示、民生廳指示、正午晝食、午后一時實業廳指示、警務廳指示、土木廳指示、

△十一月二十二日　午前九時牛閱會、懇談、正午晝食、午后一時懇談、午后四時半致閉會辭夜次長招宴、

國都外事俱樂部 前夕開臨時總會

【新京專電】在京國際入親睦機關、外事俱樂部之臨時總會、十二日午后六時起、於國都飯店舉行、小野幹事長致辭後、移於晚餐、觀賞介紹日滿兩國電影、九時終了、

滿映製集蒙古片

【新京專電】關於蒙古片、乃記錄資料映畫、此片係由滿映所撮之『興蒙驃騎』『國境之花』等等蒙古影片中剪取優秀部分而編輯成者、

完成橿原神宮奉仕作業 協和青年隊歸京

連日在京舉開歡迎式及報告式

滿洲帝國協和會中央本部、本滿日一德一心之團結及民族協和之精神、前由全國協和青年團及義勇奉公隊中選拔中堅份子百二十名、組織協和青年奉仕隊、翼贊大日本帝國皇紀二千六百年之祝典、於上月十二日齊集首都、由新京驛出發赴友邦日本、對於橿原神宮御造苑參加奉仕、非常興奮勤勉、與日本奉仕隊一同工作、於和氣靄靄中、亟表現協和勤勞奉公之熱誠、現因在參加橿原神宮御造苑工作完了、且赴各地視察亦告終了、遂就歸國之途、已於十二日午後三時平安歸抵新京協和會首都本部、以該協和青年奉仕隊在日本勤勞奉仕、具現協和之精神、實滿日一體之實跡、此行誠堪欽佩、茲爲表示敬意與明瞭橿原神宮御造苑當時勤勞奉仕之實況起見、於十二日舉行滿洲帝國協和青年奉仕隊歡迎式、十三日舉行報告式、共兩日之歡迎式與報告情形、詳細紀下、

歡迎式

一行歸抵首都之日、恰逢自靈哀悼日之十二日、午後三時車到新京驛、滿出迎者方迎御遺骨、該奉仕隊亦參加而向英靈敬禮後、赴新京神社、待御遺骨安置於社員俱樂部後、遂由出迎者共同舉行對於一行之歡迎式、閉式後、一行再編隊、以喇叭隊先行、經日本橋通、興運路抵宮廷府前、一同行恭謹之奉拜、搭乘三台公共汽車、直赴宿舍矣、

報告式

滿洲國協和青年橿原神宮復造苑奉仕隊歸還報告式、十三日午前十時在協和會館舉行、張會長以下多數關係者均出席、以佐佐木動員科長之開會詞爲始、於新京音樂院樂隊之吹奏中、向兩國國旗敬禮、遙拜皇居、松井隊長作歸還報告、張會長訓示、馬場新京商業及高新京文化國高文化各青年團代表祝辭、終了後、一同三呼大日本帝國、萬歲、滿洲帝國萬歲、協和青年奉仕隊員萬歲、最後由佐佐木動員科長致閉式辭、遂於嚴肅中閉式云、

△寫眞（右）一行抵新京驛時、（左）在神社與歡迎式同時舉行之奉贊式

松井隊長談

奉贊友邦皇紀二千六百年橿原神宮御造苑之松井隊長、於歸抵新京驛時、在驛頭作如左之感想談、

我等自上月十二日自國都出發以來、十六日起至廿九日、在聖地橿原、與日本青年共同起居、與日本之建國奉仕隊、共揮聖鍬得達成代表國民之任務、此實爲奉仕隊一行之光榮、同時一行完全把握日本之精神文化、深爲可喜者、奉仕後參拜伊勢神宮、明治神宮、靖國神社等、對於非常時下向東亞新秩序建設邁進之友邦整然之姿、實使人驚嘆不止者也、

隊員感想談

十二日歸抵新京之協和青年奉仕隊一行、在宿舍福順棧日升棧解下旅裝、隊員中作如左之感想談、

▲唐連芬君　日本人敬神之念、我等得以瞭解、每日參拜者極多、不分男女老幼、其熱烈之奉仕、實爲一生不能忘者、

▲藤田始君　無一名之病患者、得完成奉仕、此誠欣喜不止者也、日滿鮮俄蒙之各隊員、皆渾然融合、嚴守規律、從事於奉仕、

▲包羅金君　以全力對御造苑奉仕、日本人不分軍人、學生、婦女等、皆合力一致奉仕、最爲感佩、敬神崇祖、以皇室爲中心、心心相結、此乃日本之所以强者云、

橋本本部長

十三日午前十時在協和會館開報告式後、松井隊長以下青年奉仕隊員、更於十一時三十分赴中央飯店出席橋本本部長之慰勞午餐會、與本部長以下關係職員一同午餐、互作曬談云、

訪日略紀（二）

弘報協會派遣記者團　本報記者李士榮

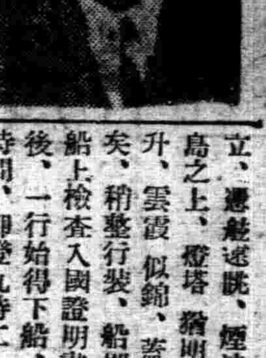

▲釜山下關間航海

一行於七日午后十一時五分抵釜山、（景福號、三、六二〇噸、鐵道省營）時間僅五分鐘、是以忽忙登舟、十一時十分啓碇、是夜、風平浪靜、航行極穩、因一晝夜餘之車中枯坐、精神倦極、離港之後即入睡鄉、黃梁醒來、已八日晨五時餘、盥洗後、急至甲板上佇立、遙覩迷眺、煙波浩渺、孤島之上、燈塔猶明、旭日將升、雲霞似錦、蓋已近下關矣、稍整行裝、船即入港、經船上檢查入國證明書官署簽印後、一行始得下船、僅餘發信時間、即登九時二十分發直通東京急行列車、而脚踏多年憧憬仰慕之日本本土、車將欲開、突有大阪朝日新聞社及其他各新聞社記者來訪、寒暄後並爲我等攝影、想於我輩過大阪時、該報上必能刊出我等一行之寫眞、觀此、足證日本新聞界之消息靈敏也、

▲山陽線上風景

記者初等日本本土之下關、見其山河雄壯美麗、建築精巧新奇、則想到古人所謂之『蓬萊仙島東海神州』等語、今幸目睹、益覺言之不虛、及車行漸入內地、觸目所見風景、雖於一瞬之間、則處處令人驚奇叫絕、蓋沿途山水之清秀、道路之整潔可曰天下無比、山陽線上、非山即水、總而言之、山皆多樹、水即行舟、至於利用地勢與精造新奇、可稱天然人工、二美俱併、加以氣候和暖、恍如三春、滿山蒼綠稻木在田、雖屆初冬、尙見蝶舞花香、鶯飛草長、非似我國之早已降雪矣、因風光之美、記者精神一振、頓忘舟中之勞苦、雖再歷二十餘小時列車生活、似一瞬間、已抵東亞第一大國都、東京市、時爲十一月九日上午七時十分、

皇居遙拜 訪問駐日大使館

一行於下車之後、國通社代表土橋先生、與各新聞社等代表、若素本舖代表、均預先在站歡迎、遂乘所備汽車、首先皇居遙拜行最敬禮、一行入預定之神田橋區昌平旅館、（滿洲留學生會館無有相當住所）行行沐浴就餐、即由土橋先生領導之下、往訪我國駐日大使館、蒙阮大使閣下、於公務繁忙之中即時予以謁見、大使精神康健、對我等懇切相談、如對家人至友、並首先言及本報穆儒丐先生等諸人均係大使多年老友、對滿洲新聞界、有親切之印象、一行聞之、感激萬分、誠如大使所言『國人至日本到了公使館、如同到家一樣』新時記者、確有此感、斯日大使談鋒甚健、對一行談話、歷四十分鐘、茲簡記其大略如下、

大使館內事務、大概分爲總務、學務、經濟、以學務方面繁雜、人最多、因我國留日學生甚多、專心向學者固多、虛擲光陰者、亦非少數、彙學校公立私立不一、故對此最易引起『費力不居功』之反感、蓋昧於實情之家長以及私立學校、每對大使館使其向善而生責難、言下不勝感慨、

（九日自東京神田橋昌平館）

天氣豫報

十四日　南西風　陰將雪

昨日溫度　最高　二度四　最低　零下六度八

亞細亞防共懇談會 今日在首都舉行

【新京專電】亞細亞防共懇談會各國代表廿一名、會於十一日離京赴哈、視察北滿地方開務狀況、十三日午后一時半、再抵新京、訪問國務院、關東軍、日大使館等、下榻於大和旅館、預定於十四日在協和會中央本部舉行防共座談會、

研究視察團赴熊本

據鹿兒島電稱、大同學院與協和會中央本部主催之第二回日本觀地研究視察團一行、十二日午後零時五十分赴熊本、

獨奸懲惡 隱匿官配烟筒斬賣 洋鐵商暴利被拘

大東區大東邊門外黃土大街福盛興洋鐵舖、經理人佟雅軒（三九）、曾受有官方所配給之烟筒六十三節及十節分之鐵板、彼竟居奇斬賣、隱匿屋內企圖暴利、此事爲大東警察署經濟警察所探知、當將佟雅軒拘留、目下嚴重調查中、經此次調查後、將能曝露此等不正洋鐵商相當廣範圍之不當交易、故其結果、頗值注目云、

在神戶華僑開會 促進新政權樹立

【神戶十二日電】在神戶華僑代表二百名、十二日上午十時在中華會館、舉開新中央政權樹立促進大會、由神戶華僑新興會會長何当窺氏朗讀宣言、高辦事處長致詞後贊行以汪精衛氏爲中心之新中央政府擁護之決議、已決定將此向近將舉行之青島聯合會議拍電云、

醫大遠征軍歸滿

據北京電訊滿洲醫大籃足球遠征軍、於十二日午后一時起在北京球場舉行籃球及足球比賽、足球打破北京師範一勝二敗之成績、午后七時搭車離京就歸途、籃球北京體專對滿洲醫大如下、

四九對二四、（二三對一〇、二六對一四）

足球滿洲醫大對北京師範如下

四對二（二對一、二對一）

第六回 滿日中等學生交驩雄辯大會

協和會奉天教育分會主辦之第六回滿日中等學生交驩雄辯大會、定於本月十五日午后一時許在瀋陽區大西門裡奉天第二女子國民高等學校大講堂內舉行、茲當日之會序如下、開會、默禱、致辭、演說、紀念品授與、講評、閉會、

煤荒中之曙光

城內署傳訊舞弊小賣店執事人 一方並派員嚴行調查以清流弊

『領煤難！領煤難！』這個事兒現在已經鬧得滿城風雨、而所以難的原因、固屬是僧多粥少、求過於供、但是也因爲一些唯利是圖的小賣店商人、有的趁火打劫、從中舞弊、所以弄得難之又難、『領煤難』的聲浪、可以說是高入雲霄了、

自從此事傳遍全市後、極引起各方的注意、而籌劃治本治標的妥善的辦法、初期協和會召集各區區長開會、當場表決、由各區派員調查配煤狀況、並且隨時加以指導、這事從十一日起已經實施、成績如何、一時尙看不出來、但像既然實成專員辦理其事、或者將來一定會能美滿吧、

現在負責治安的警察當局、鑑於領煤難和耳聞小賣店商人有私吞煤的情事、爲從根本整理起見、也出動了、於是城內警察署署長張北超氏、聞及上項情事之後、在十三日上午、躬親偕同該署保安主任馬景興氏、巡視管內小賣店配煤狀況、歸署後、對於有侵吞公煤情事之小賣店執事人、立即召喚到署、詳訊根由、一方並派員嚴行調查、以清流弊、造福人民、此外關於煤爐售價一層、該署亦調查、俾人民勿受饑寒云、

袁縣長舉行表彰

【西豐】縣長袁澤氏、奉到省頒孝子節婦表彰兩份、當令周劉二家抵縣、舉行授式禮、袁縣長當衆講演孝道善事、望屬下可效二家孝行云、

更充實機械化部隊 徹底實物教育（十）

以期盡量發揮將士忠勇報國精神

本報主辦 諾孟罕參戰將士座談會

關於今後希望

貫記者　關於以前所述之情況、誠爲我國民衆所感觀不遑者、然關於今後國軍方面、有否向當局希望之事項、亦可於此詳細說明之、以便代向當局傳達、同時對於個人所抱之改善意見、亦可盡量發揮、以便作當局之參考、

張上校　僅就個人希望於當局者、其事項簡單、申述如下、

國軍兵士之訓練期間、應行延長、至少程度亦應在入伍二年以後、短期訓練、決對不可使其出勤於第一線、然此次參戰、雖僅受訓僅數月之新兵、而亦能殺敵者、不過專恃軍士以必死之決心與犧牲精神所獲得者也、如使其可爲有用之將士、必須使其深造方可、

次即機械化部隊、應行增加充實、對於各國所有者、而我國亦盡量使其配備於國軍中、以便壯起軍心、而免除畏却之心理、各種新兵器一經完備、我軍不但僅以蒙古人爲對象即起而程强世界、對付其他强大國家、亦將應付裕如、現當此世界多事之秋、我國軍之强化裝備、尤爲當務之急、

關於給予改善方面、乃爲現在緊要之事項、際此非常時期百物昂貴之期、兵士收入過少、爲安其心計、無論如何、亦得免去彼等後顧之慮、方爲得當、而其現在之收入、對於己身之生活、將何以堪、此應改善之必然處理也、

當局對今後出征兵家族、應行嚴處現在國軍士兵多由各市縣村中所募得、此等兵士之家庭、率爲貧乏者、其來充任兵士之目的、即有以身許國之信念、然其意志固極可嘉、但對其家族方面之生活上、則已感受種種之困難矣、因其收入之能、與忍苦耐勞之精神、實不若其自己者一也、再出征後其家族生活方面與精神方面、更行艱苦、此時若無相當之辦法、似乎頓挫其意志、地方官民對於此點雖已宣傳、然迄未見諸普及實現、而使出征家族之享受、殊可惜也、如兵士當於前方殺敵時、一經接讀家信、是否影響其精神、對此望當局加倍注意、

李中校　戰時撫恤之完備、尤爲行軍之必要、此次於參戰時、因對部隊之撫恤、率於臨時在陣地附近而購得者、其於營養並衛生上、諸感困難之不良、甚或附近缺乏而忍飢抗敵、尤於抗敵之精神發生影響、今後希望當局注意此對於軍食方面者也、

再者即係實物教育應行普及徹底、亦屬緊要、即如敵方戰車、等機械化部隊來襲時、我軍爲襲擊對抗關係、勢非利用肉彈戰不可、此時因不明敵方機械化部隊之構造、徒使盲目之攻擊、混亂殺害、雖其精神可嘉、然於此危險當前千鈞一髮之際、一但犧牲、殊屬可惜、以有用之身而犧牲於無味故對實物教育應行增添普及、得使國軍於徹昂致精華神之下、盡量發揮殺敵之信念也、（完）

委任官採用考試

在京奉哈吉錦分別舉行

本年度委任文官採用考試、定自十二日起亘三日、在新京、奉天、哈爾濱、吉林、錦州等五處分別舉行、受試者總數計九百名、就中採用約五百名、預定本月下旬發表合格者、

大南街四段竊案

城內署管內大南街四段九九番地住戶省公署文書科雇員李雲成家、於月之十二日夜、被賊光顧、竊去留聲機一架、大衣一件、發覺後、乃據情報告該管大南邊門派出所、請予查找云、

北郊發生慘殺案

劉慶林胸貫數鎗棄屍滿炭南側

月之十三日晨五時許、北陵區房屋住宅中央滿炭南約五百米附近、經行人發見一年約二十餘歲之滿人屍體、當急報警署、由官方驗明、該屍體胸部有貫通槍傷數處、而判明爲慘殺事件、現正偵查兇犯中、其經情形如下、

皇姑屯警察署管界北陵區房屋住宅中央滿炭南側約五百米附近、於月之十三日晨五時許、經行路人發現無名男屍一具、當急報警方當局、由警當局人員前往檢驗、該死者身負槍傷數處、推定原因係被人慘殺、同時判明死者、爲高岡組羅役劉慶林、年二十五歲、原籍奉天省新民縣北壩溝人、現住鐵西區雲峰街十三號、當局驗明後、除通知被害者家族[illegible]

虎骨花蛇藥酒

虎骨熊油膏

專治腰胯四肢疼痛胃腹寒積痔塊腎寒宮冷經痛帶下等症每張壹元小張六角函購每次另加郵費壹角

頭痛藥　專治偏正頭痛各神經痛及暈眩更能消除鴉片癮者體內之積毒每袋三角每打三元函購每次郵費壹角

老福順堂　奉天大南關西大什字街　電話七〇八號

柏林商店　奉天大西城門外電車道路西

經濟流行化　本號自製襯衣（ワイシャツ）領帶（ネクタイ）精工美化特別廉價

價廉適用　最新流行洋服用品附屬零件一概俱全

コクヨ　報國帳簿　增强國策・造成優美・廉價之新製品　株式會社黑田國光堂

信紙　紙質佳良　張數正確

複寫簿　紙雖薄絕對堅固

各地有名紙店・文具店・百貨店均售

合名會社コクヨ商店

世界珍聞及其他

賀蘭山的草木 遠望形似駿馬

寧夏風光

黃河水繞寧夏縣城、靠着唐來渠的東岸、西距賀蘭山、東距黃河、各約三十里、形勢險要、實爲甘肅省北方之門戶、黃河從中衛靈武北流、水勢平緩傾瀉於寧夏廣野、沒有潰決之患、而饒灌溉之利、漢唐以來、開渠灌田、收益良多、所謂黃河千里、唯富寧夏、有豐年而無旱潦之區也、縣境內著名的河渠、則有漢延渠、大活渠、唐來渠等、各渠都設有水閘、水小時則閉各閘、使水入渠、水大時則開閘以洩之、此等渠閘都用石砌成、堅固整飭、管理也很得法、

匪後復興、從前此地街市的繁榮、遠過於皋蘭西寧、後經匪亂、頓呈衰落、近數年來、已漸恢復、而且見興盛了、城內居民稠密、約有六七萬人、街市以西大街、羊肉大街等最爲繁盛、大商店都在這兩條街的附近、商人從天津、漢口等處辦貨的很不少、

賀蘭石硯、此地的農產物有稻、粟、黍、高粱、豆、蕎麥等、市上貿易品、以羊毛爲大宗、魚、鹽、煤、鐵亦多、玫瑰露酒也很著名、講到此地的工業、則以製造花毯子和絨毛、聞名、並且又產硯石、這類石料、產於賀蘭山中、可以說是無盡藏、石質硬軟適度、顏色赤黑而有光澤、除掉製造硯石外、並且還可以製造其他的器具、和裝飾品、硯石的原料從中買來、寬五寸長一尺厚三寸的、值銀一兩、其製法先鑿成略形、再用細砂磨擦、最後乃施雕刻、大抵石色古雅而有光澤並且軟硬適度的優等品、再加以複雜的雕刻、每一硯、價約銀二兩、普通的、價在一元左右、

古塔凌霄、寧夏城內外、寺宇很多、承天寺在城內的西偏、又名西塔寺、塔用青磚砌成、形爲八角、高有十一級、是寧夏八景之一、正殿有臥佛一座、長有二丈多、覆以絳被、曲肱而枕、面部向外、雙目若瞑、塔後有小殿、殿有額題曰、『古塔凌霄』、四個字、這寺於每年六月六日起、誦經三天、遊人非常擁擠、

山名由來、賀蘭山橫臥於縣城之西、延袤五百餘里、高有一萬多尺、山上的草木、遠望青碧、好像駿馬、匪方人稱馬之駿的曰『賀蘭』、這山的名大概就從此起的、若非姿暇、由頂上常有積雪、水泉甘冽、色白如乳、山下有元昊宮、是趙元昊所建、其殿宇現在已經塌頹無遺僅有宮牆巍然獨存罷了、

女怪傑武則天 在政治上種種創作

在男性中心的中國、禮教束縛的社會裡、女界當中、居然會有一個怪傑、像武則天那樣的人、能使萬千超羣出衆的男子、跪在她的裙帶之下、稱臣呼聖、不敢道個不字、這樣的魔力、也很可驚異的了、

武則天是山西文水縣人、她十四歲的那年、唐太宗就要把她選進宮去作才人、當時她媽哭的像淚人兒一般、捨不得這個好姑娘、她却很不在乎的說、『去和皇上天子在一起、正是女孩兒家出風頭的機會、何必哭呢？』

她進宮之後、唐太宗果然喜歡她、把她叫做武媚、十分得寵、誰想這武媚也把太宗的太子媚上了、兩個也偷摸着、私下裡勾搭起來、所以太宗離死靠山不倒、她雖剃了頭髮做尼姑、小寡婦修行、可是太子即位、就是高宗了、那裡捨的這個『媚』、假裝着上廟進香、舊雨重逢、格外恩愛、自然是留了頭髮、再進宮來、

她初進宮、封爲昭儀、她處處能得高宗的歡心、而又博學多才、果敢決斷、高宗本來庸懦、多半國家大事都得請教她、後來她把王皇后害死了、更是一手撑天、和高宗並坐聽政、羣臣四方表奏、都稱『二聖』、後來高宗多病、她就率性單刀西馬、垂簾聽政、直接的主持國家大事起來、

在這時候、她也很作過些事、她把幾個有名的文人、集在內殿、撰定列女傳、臣軌、百寮新誡、樂書等、約有千餘篇、又建言十二事、裡邊的規定、更是治國要道、如勸農桑、薄賦徭、廣言路、杜讒口、尤其值得稱贊的、就是百官任事久、材高位下者、得進階的規定、拔取人才、不循成規、在封建制度之下、是很難得的事、

她的政治支配慾、極端旺盛、而又能大胆地運用、無所顧忌、她在唐高宗死去之後、第一着、就把她親生的兒子、幽囚在房州、第二着、就把唐朝的國號廢除、而改號周朝、這時最可驚怪的事、就是除了李敬業駱賓王等幾個反抗之外、竟然很少有人敢多句話、

她極能收羅人才、如狄仁傑、宋璟、皆樂爲用、當她看到駱賓王討她的檄文時、很怪宰相訪察不明、把駱賓王這樣的人才都失却了、她不十分庇護親進、有罪也一樣的處罰、而才識之士、必欲羅致、收爲已用、

她不但有政治的天才、在文學上也留下些痕跡、現今所的詩文、也有好幾十篇、我們把她最出名的如意曲、寫在下面、

看朱成碧思紛紛、憔悴支離爲憶君、不信比來常下淚、開箱驗取石榴裙、

這首相思曲、大概是她倒叛爲尼之後、爲新即王位的唐高宗所作、無怪乎高宗爲之顚倒了、

她把禮教也踏在腳下、和她在政治上一樣的胆大妄爲、她作過太宗的才人、她作過高宗的皇后、她作過周朝的皇帝、她作了皇帝之後、還有幾個面首、就是男妾、如張易之兄之和僧人懷義之輩、她說張易弟的臉子、比桃花還好看、她和還些面首們、要遊幸上宛的時候、遣使宣詔、却是這麼一首詩、

明朝遊上宛、火速報春知、花須連夜發、莫待曉風吹、

這種詩句、是何等的荒唐、所以後來的人們、說起武則天來、總以淫婦人目之、其實武則天是一國的元首了、那一個皇帝、不是三宮六院、她既然在政治上大胆、在禮教上那裡還肯受束縛、區區幾個面首、也就不是爲道的了、

她活了八十二歲、改號稱帝、二十二年、她自己改名爲『曌』、意思是一雙眼睛看空一切、人間事無可畏懼、她將死的時候、仍遺囑稱她爲『則天大聖皇太后』、她知道後來的人們要罵她、所以預先提出則天來、以爲抵制之道、她臨老至死、還是那麼要强啊！

倫敦酒館興隆 高懸庫帕名言

倫敦訊去年歲暮、憤慨張伯倫之軟弱外交、而辭海軍大臣的達弗庫帕、前幾天曾在倫敦的報上、寫過這樣的話、『雖將弟或兄或兒子、送於戰場、而仍能夠飲酒或跳舞的、究竟決不可以說其性質不近人情、那是証實胸襟的剛强度的……』

因爲這種情形、所以最近倫敦人酒的消費量很大、燈火管制下夜間、到了十點鐘的時候、酒店和咖啡館、是沒有立錐之地的、生意興隆、『本店雖在防空壕中、也能聽音樂、也能跳舞、』那樣誇張的招牌、並排擺列着、以引誘顧客、其中投機者、便是上述庫帕的名言（?）已很快的用於廣告招牌上、『酒與享樂』頗有抬高之勢、

擬設好萊塢電影大學 西蒙已發表理想人選

西蒙SSYIYenSimol是好萊塢年齡最輕的導演、最近他鑒於好萊塢對於新進影人的需要、曾建議在好萊塢設立一個電影大學、他說『我所講的並是理論而的確是切於實際的、因爲我的意思、是設立一個大學而能造就電影界各種的人材、這一個大學、也可以需要將其他大學一般的舉行入學考試、而設有本科和選科、如果可能、再加上三年的實習、』他同時還對於這一所大學的教職員人選、也加以考慮過、他的理想中的人選如下、校長、里昂巴里穆亞、動作教授、范達克、美容教授、鮑才琪、編劇教授、瑪麗安、服裝設計、亦特麗、勞合、陶蘭得麗（都是好萊塢服裝設計專家）表演教授、魯易史東、奧勃來司密史、保羅茂尼、置景教授、吉朋斯、攝影教授、約翰亞諸爾、

這樣、每一個學生可以選定一科而在其存終身經驗的專家那裡學習、將來的造就、不會比著名的醫科大學出來的醫生、法科大學出來的律師較遜、不時還可以實地參觀各攝影場的工作情形、他說、『這雖然不過是一個理想、但我正在努力促其實現、』

寫眞說明 在漢口盲爆之敵機被擊墮•判明爲蘇聯機•圖即機體之殘骸

兵器辭典（續）

催淚的有效時間可達二十四小時在掩蔽部、如壕溝等處）中可達四十八小時、黑色T榴彈的毒氣揮發性在冬日還比綠色T榴彈小、但在地面的毒氣持久力却比綠色T留彈强、這二種炮彈現在各國已很少製造、

芬蘭鳥瞰

蘇聯是帝國主義的新型、瓜分波蘭之後、張牙舞爪的侵略波羅的海諸國—愛沙尼亞予蘇聯在該國領土設海空軍根據地並駐軍二萬五千名之權、拉脫維亞已允予蘇聯以特權許在共拉國兩港設海軍根據地、立陶宛又予蘇聯以在該國駐紮軍隊及空軍之權、猙獰凶惡的姿態、正充分的表示着它侵掠的野心、

又向芬蘭提議四事、最可怪者一面與芬蘭締結軍事盟約、一面又欲割芬蘭灣中若干小島（斯特斯凱、拉伐薩里、漢哥各島包括在內）芬蘭不得不動員十萬人準備事變、美聯社電則謂其準備大軍二十五萬分布於邊境各戰略要點、又謂蘇聯軍隊已迫近距脫薩莫港二十四英里以內、一面瑞典挪威會同芬蘭籲請美國出而制止侵略、

英國名歌手製 戰時軍歌

倫敦訊、在以前大戰時的『軍歌』、蒂佩拉利、曾經風靡一世、此次英國的名歌手、葛萊希、腓爾、所作的詩祝我前途平安、極博人們的稱讚、也可說是英國的一露營之歌、茲介紹這個歌的一節、

『揮手說聲再見的時候、祝您健康、我走了、請向戰線祝我的前途平安』揮手說聲再見的時候、抖起精神、千萬不要落淚、要爽朗的、

健腦培元 保腎遺精力

適應症 夢遺滑精 戒煙衰弱 神經早洩 精漏

藥價 每瓶百粒 壹圓

外埠函購加郵貳角

奉天小南門裡 陰華藥房 電話四一一〇九三

瀋陽中國銀行

對外電話號碼最近變更如左

一、通線 (四)二二四一一

一、營業專線 (四)二二四一四 (四)三二五三

以前通線(四)二四一一五及營業線(四)二〇六七業已撤銷

存款	定期活期存款利息優厚手續便捷
放款	定期活期抵押放款貼現放款
匯款	電匯匯信匯國內外各埠均可通匯
其他業務	進出口押匯代理收付事項

新基郵栗長期買賣

滿洲世界各國古今郵栗經售 一切掉郵附屬用品 特製精美郵栗插 外埠函索郵收價表及詢問事項附郵四分即復

營業時間 每日午前九時至午後八時

注意 揭染撕傳 缺角掉齒 戳重不收

良友 滿洲郵栗社仝啟

奉天市瀋陽區東西街三段十五號 哈爾濱道裡經緯街大同廣場六一

診療 大西醫院

內外科花柳科其他各科病症 除戒麻醉品慢性中毒負責斷癮

招考 見習女看護二名 年齡十六至二十歲 高小畢業者

院址 奉天市大和區霞町三番地（舊南滿站平康里西頭）

院長 欒德軒

病室完備 住院方便

人生幸福爲何？

家庭之融合夫婦之和恰皆是現實把握人生之幸福倘欲更進而求其妙味不可不光顧敝店確信一履此地定能有如意之物品而携歸也

生殖器發育不良請用馳名之眞空水治療法器【附屬品一概俱全】 特製八圓五角 普通六圓五角

防止早洩最有效之外用藥 性美膏 壹盒壹圓 貳角

女子不感症特効藥 猶柯諾爾 壹圓 貳圓

增進情力不可不備之藿爾蒙主劑 桃夢 壹圓貳角 參圓

長期淋病患者前効藥 米亞可諾爾 貳圓 參圓 五圓

月經不調最効藥 巴斯得靈精 五圓 拾圓

其他強精藥劑器具等甚多珍巧出人意外務祈一索以便參照 臨函購將型錄急寄不悞 遠道之人士請於信封內裝入郵票四分

奉天加茂町拾六番地 粹具之百貨店

天津日界芙蓉街三十一ノ十六 精美堂藥房

奉天春日町六ビル裏通 支店 優生堂

田春聖藥 內服 桃夢 強精強腦

大贈送

婦患瘰癧鼠瘡氣瘰不可不看男患此症者不可不服瘰癧內消丸

鼠瘰指南內容豐富 患鼠瘡者救星到來 郵票二份即寄不悞

奉天小北關西下窪子令胡同門牌四十四號 王廉士

註冊 商標

寰球無匹 眼科聖藥

大學眼藥

不痛不麻 奏效如神

617

赤玉牌葡萄酒

君如貧血衰弱 喝了此酒 就能恢復已往的強壯！

補血強壯

百杯健康 千杯延年

11

虎骨花蛇藥酒

頭痛藥 專治偏正頭痛各神經痛及暈眩更能消除鴉片瘾者體內之積毒每袋三角每打三元函購每次郵費壹角

本藥酒專治四肢麻木腰腿疼痛小腸疝氣肝胃氣痛筋肉痿痺風濕骨痛口眼歪斜半身不遂及婦女經帶老年腎虛陰寒等症 華量每瓶附帶量藥杯一枚每服一杯早晚各服一回全瓶服四十回二十日量(成年人) 藥價每瓶國幣四圓外埠函購無論多寡每次另加寄費三角

虎骨熊油膏 專治腰腸四肢疼痛胃腹寒積痞塊腎寒宮冷經痛帶下等症每張壹元小張六角函購每次另加郵費壹角

老福順堂 奉天大南關西大什字街電話四•二八七〇號

大宗批發價碼克己來號面議或函商均可

皮膚病科・花柳病科 肛門病科・外科一般 レントゲン科

長井医院 (八院應需)

奉天琴平町八番地

院長医学博士 長井清一郎

電話(3)二九九二番 長六〇四五番

新京特刊

韓雲階

第四二號
盛京時報新京支社
新京特別市東六馬路
電話二・三〇四七番

社聯救濟冬期貧民 下月設立粥鍋

現屆秋末冬初之際、天氣日漸寒冷、而有錢階級者、豐衣足食、圍爐取暖、到也逍遙自在、其下級之貧苦窮每民、屆寒冬時期、對於衣食上、即發生特別困難、所以新京特別市社會事業聯合會、爲救濟無業之貧苦、歷年每至冬月按設粥鍋四五處、以資救濟、使貧民得以溫飽、不致沿街乞討、既可維持社會安寧秩序、復又於國都觀瞻上所繫、該會以市內一般貧民、在夏季天暖時候尚可能勞力作工、敷衍一時、惟每屆冬期因一般土木建築事業停止關係、終日賦閒、無有謀生之路、加以老幼殘廢、孤苦無依者、啼飢號寒、厥狀堪憐、乃於最近計畫、於十二月一日起、在本市二道河子設立粥鍋二處、寬城子警察署境內設立粥鍋二處、三道街福祿胡同博濟慈善會內、設立粥鍋一處、總共五處、現已飭各區町會開始調查各管境內之貧民數目、確實填報、以便發給領粥票、屆時往就近之粥鍋領粥、以資救濟云、

誘拐婦女同居未久 本夫尋來報官領回

田慶全、現年三十歲、在新市場新民戲院胡同鴻雲閣理髮處作事、他會隨他哥哥在九台縣營城子開設理髮舖、因在鄉間、所以柜事半閑半忙、時間非爲充裕、他就與本街運轉工人文元發（三二）之妻齊氏（二十）、由同事李某之紹介、每天文元發在外工作、伊等乘機互相調笑、久之兩心相印、加上齊氏生一小女孩（五）、屢次受本夫文元發之非打即罵、天長日久、不堪虐待、未免時發怨言、這時田慶全以有機可乘、當替齊氏出主意、脫離老文之壓迫生活、齊氏本一女流、意志薄弱、再加田慶全甜言蜜語、所以齊氏即以田某爲護符、言聽計從、於是双方訂妥脫離老文之計畫、乃於上月自行來京、找安鴻雲閣理髮館、住日無多、即告假回營城子領家眷、便把齊氏母女領來、住在長安公寓、店薄寫假名田紹卿、遂與齊氏成爲正式夫婦、奸夫淫婦其樂融融、詎意文元發在外作工回家、鳳去樓空、遍找齊氏母女無着、午夜一核計、知道老婆非被田慶全拐來新京、乃秘密來京、尋找多日、始在鴻雲閣發見田慶全、即於日前到警察署報告、老田聞風逃之夭夭、後將田某同事運某、以及長安公寓管賬秦某看押、限期三天、果然齊氏先出頭、另到長春大街警察官吏派出所、請求保護、據云受本夫文元發之虐待、乃將田慶全之拐帶、隻字不提、後同到警察署、經官說諭、令文元發將齊氏領回度日、而齊氏百般哀懇、不敢跟文某回家、恐怕再受打罵、結果經趙警尉勸論之下、老文領齊氏仍回營城子、不准虐待云、

市獎勵今夏學生捕蠅 向各校發慰勞金

新京特別市公署防疫科、鑑於蒼蠅一物、乃爲傳染病媒介之一、爲害至巨、所以於今年夏季、曾舉辦捕蠅週間、並令市立各小學校學生、作捕蠅比賽、而市內十七校、男女學生等、一時或在學校、或在家庭、作擴大捕蠅之運動、結果永長路小學校共捕一百五十四萬二千五百八十八頭爲最多、最少之學校、亦在五六萬頭以上、總計一千五百多萬頭、該科以各校學生、熱烈捕蠅、深爲嘉許、特於日前對各校一律發給獎金二元、以資慰勞與鼓勵云、

糧穀組合結成 於末月發會式

新京特別市、對於高粱、包米粟、精白高粱、精白粟輸出業者、及各糧棧等約四十名、於日前開組合結成、當時參加者、有新京特別市公署、糧穀會社等關係列席、互相交換意見、結果決定八名、組合結成、並決定本月末日舉行發會式云

地籍牌字跡模糊 寄送信件太困難

市內商民住戶之門牌、原爲首都警察廳、各警察署所、所安設者、便於稽核戶籍、藉可抽查管內有不當營業者、迨至各區町會成立後、從新訂換商民住戶門牌、近年雖戶口增加而各街巷仍然存在、所以訪問遞信、無何變異、邇來地籍整理局、爲整理地籍、易於考查乃將商民住戶以前之門牌取消另易以地籍整理局之門牌、該牌止註某區第號番、並未註明某胡同、加以門牌所印之黑字不眞、被風吹日曬、字跡模糊非獨訪友不便、抑卻遞送信件咸感困難云、

紀念公會堂復興工事 豪華設計已完成 決定明春修建秋期報竣

本市頭道溝紀念公會堂、自遭回祿後、其復興工作、經新京特別市公署營繕科着手施工、頗爲進步、惟現屆結冰期在即、對於該堂屋基、修葺稍有眉目、現據建築界之權威者日人中山克己技師計畫方案、即將該堂正門突出、一變從來之形式、東迎東三條通、設立一門、爲講堂專用之門、關設四間之遊戲場、經講堂通過、內部分舞台、大道具場、小道具場、電氣室、樂屋室、浴室、便所等設備完整、以預將來演奏大歌舞伎、客屋方面、一階至二階、約收一千五百人之左右、二階按設固定椅子、一階乃爲移動式椅子、今後如有開會事宜、當由正門出入、而興行方面、可定東門、界限全然隔離、有條不紊、客屋面積約佔七百三十二平方米、遊戲場約佔六百三十平方米、舞台佔四百七十六平方米、地下室等約佔九百三十八平方米、總計一千八百三十八平方米、共全部全工費、預先六十五萬元、始能建築完成、又劇場建築之豪華、堪稱執全國之牛耳、因此種偉大之計畫、所以對於建築資材、與資金關係上、當經開催復興委員會議、業已協議妥洽、決定於明年春解冰後、即全部着手施工、大約於秋後完成云、

長春協和區部 訓練中堅會員

協和會長春地區本部、依我國建國之眞義、與對滿洲國認識之徹底、高揚國家建設之意義、理解協和會運動之本旨、昂揚作興之方針、特制定新之中堅會員訓練計畫、於於本月日起至十八日止、在管下小合隆、双城堡等分會內分別舉行本年度全縣中堅會員之大訓練、限定參加者、每村一名受訓練課目即國家事情、農事時局對金融合作社事情、縣行政、處協和會事情、實協口演云、

石炭節約 燃燒相談所 收劃期成效

生高唱石炭節約聲中、日滿商事、於上月二十九日起、亘十五日間、在大同大街三中井西界毗、設立燃燒相談所每日自午前十時起、關於副國策低溫生活一切應答相談、並基於室內溫度對流作用、與寢床之高低、防止水道凍結、及石炭木炭之焚燒方法、並瓦斯、電氣、防寒具等之一切冬期生活必要之事項、一一應答、極適合於日滿人之家庭、而滿人對石炭、木炭燃燒上、向不知節省、以故歷年無昧之消費、實所不貲、今次之燃燒相談所、自開辦以來、非但日方家庭主婦携小孩們、多前往聽講解答、而滿方關心燃燒事項之人士、亦均相率赴該所相談、既能得到相當之學識、又復實行石炭節約、此舉實預市民極深刻之印象、所以到劃期成效云、

檢定合格者三名

新京特別市公署、茲依學校畢業程度學力檢定規程、業經檢定合格者、爲女子國民高等學校畢業、關素麒、陳連城、王晶潔等三名、而其考試合格者、均爲手工、縫級與家事云

開學校長會議 研究明年招生學級編制

本市各市立之中小學校、自新學制實施以來、各校之教育方法、逐漸改善、學生之各科學力、亦精易求精、揣摩研究不遺餘力、所以新京市教育之發展、實爲全國之冠、邇來教育科當局、以康德七年度、轉瞬即至、關於各校明年度之事務、應興應革者、極應預先籌措、當於七日午前十時招集各市立之中學校專、在市公署會議室、開校長會議、席間即關各學校、明年度招收學生之數法、學級編制之要領、及各校應進行之一切事務、互相參考於一堂、研究至爲詳盡、直至正午十二時散會、

新京區法院在首都本部內 設出張調停所 手續簡單費用兩元希市民利用

司法當局、爲融合當事人遵守條理、而圖爭議之公正圓滿之解決、並減少市民日常彼此間、所發生之糾轕、設立調停法、自康德四年十二月一日起實行以來、該調停法律、和人民日常生活之關係非常深切、又很便利、但新京地方法院、鑑於現在之最高、高等、地方、區法院、綜合設在南新京安民廣場、市民雖發生細小訴訟事件、因爲地址偏僻、交通不便之關係、深感苦惱之至、此次爲謀民衆之利便、免去一切麻煩、特在滿人街中心地、協和會首都本部內、另闢一室、設立新京區法院出張調停所、已於本月一日開始辦公、所內置滿系審判官一員、書記官一員、於必要時、置翻譯一員、今後市民如發生紛爭訴訟等情事、可逕向該新設出張調停所、與當事人促膝懇談、既可得到充分處理、又復手續簡單、費用二元、非常利便、市民可以充分利用、

米穀禁外運 延期至二十日爲止

新京特別市公署、爲圖米穀自給調整起見、原令自九月七日至十月末、實行禁止米穀管外運出、茲爲期嚴重取締、促進米穀自給圓滑、特通令新京米穀配給組合、決定延期在本月二十日爲止云、

爲期首都政治機能進展 制協和懇談要領 分會每月一次地區每年兩次

協和會首都本部、以吾國唯一獨創之王道政治機構之聯合協議會、使其眞能樹立於眞正民意之上、即所謂明宣德達情徹底實現、勢非謀分會組織之整備擴充不爲功、則以建設之且動的能且分會政治活動爲基調、於此土台上、努力培養各級協議會（懇談會）而使之成長、

今遍觀首都分會之組織、其分會內之班、組等下部組織、已略具雛形、而檢討已往之首都聯合協議會、警民懇談會、以及町會之分會會合等之實績、今後擴充以綜合有機的調整、以期首都政治機能之進展、其分會懇談會制定每月約開一次、地區協和懇談會、預定每年二次於四十兩月十五日舉行之、茲將各各級協和懇談會要領誌左、

△分會協和懇談會要領

一、機能、1分會協和懇談會、以會綱領爲規矩、由市民生活、使眞正民意得以反映、2反映於分會協和懇談會之眞正民意、務實踐以上達之3由分會協和懇談會具現上意下達

二、構成員、分會協和懇談以分會長副分會長、其他役員及分會長、指名之分會員構成之、

三、開催 1分會協和懇談會、每月約開催一回、2開催日時及場所、由分會長、適宜規定之、3由分會長招集之

四、議事方法 1開催分會協和懇談會之際、選座長及書記2座長主宰指導議事、書記從事關於議事之一切庶務、3公開之、4分會協和懇談會、於構成員以外、應呼必要左記得參加之、（1）本部會務職員、（2）連絡幹事會幹事（3）關係官廳會社員、4分會協和懇談會、以協和精神爲主旨、依貫徹始終之懇談方式而行之、5採決應採衆議統率之方法、

五、懇談事項之處理、1懇談事概分爲實踐事項、下達事項上達事項、保留事項、四種由各部長（常務員）、担任執行之責、2實踐事項（包含下達事項）、藉班、組之各下部組織、以謀其徹底、關於上達事項以口頭、書面、電話等適宜之方法、迅速確實行之、

六、經費分會協和懇談會、所需之費用、分會負担之

△地區協和懇談會要領

一、機能 準於分會協和懇談會

二、構成員 地區協和懇談會、以地區關係之分會長、副分會長、連絡幹事長、並分會長、及連絡幹事長指名之役員構成之

三、開催地域 地域協和懇談會於各警察署管區、由連絡幹事會主催之下而開催之與已

四、開催並會期、1、地區協和懇談會、依照左記、接地域別每年二次開催之、分在四月一次、一日間、十月一次一日間、2、開催日爲當月之二十五日、3、懇談會由各座長之分會長（連絡幹事長）招集

五、懇談事項 1、地區協和懇談會之懇談事項、於開催十日以前、經由連絡幹事會提出於首都本部、但緊急懇談事項、不在此限、2、懇談事項以會網領爲規範、務希超於實踐者、3、懇談事項中之請新事項、以預料有實現之可能者爲限、4、懇談事項由連絡幹事會宜德達情部、爲便於懇談理、且與關係機關連絡之、

六、議事方法、1、地區協和懇談會開催之際、選座長一名、副座長一名、或二名、及書記一名、2、座長主宰議事而指導之、副座長輔佐議長、議長有事故時代理之、書記從事關於議事之一切庶務3、地區協和懇談會公開之、4、地區協和懇談會、於構成員之外以下記之參加爲原則（1）首都警察廳、及警察廳關係者（2）市公署關係者、（3）關係官廳會社責任者（4）本部委員及職員、5地區懇談會、以協和精神爲主旨、依貫徹始終之懇談形式而行之、6、採決協和懇談統裁（滿場一致之形式）之方法、7懇談事項以下記採決之、（1）關係機關一任事項（2）上達事項、首聯提出事項、關係機關提出事項、（3）實踐事項（包含下達事項）（4）保留事項

七、懇談事項之處理 1、地區協和懇談會採決之事項、由連絡幹事會部長（常任幹事）、與關係分會之部長、共當執行之、2、實踐事項（包含下達事項、以口頭、文書、電話會而圖謀其徹底者、3關於上達事項、要之分會協和懇談4、四月懇談會之懇談事項中其應提出於首都聯合協議會應以文書提出於首都本部、

八、經費 以連絡幹事會、關係分會之分担金、負担之爲原則、但於必要時、得由本部補助其一部分

九、關於其他實施上之必要細目另定之

密賣煙窟 被警搗破

本市東四道街門牌四十九號之住戶毛青山者、因沒有正當職業、專以開設私煙所、以供無名之癮士等吸食、他的煙份來源、秘密與頭道溝富士町管煙所看燈者朱某大和通管理煙所陶某連絡、私買走份、每個七角、實價一元、自開年以來、專以走私營利、現在每天約有四十份之販賣、每天招引黑籍君子、往來不絕、所以在日前由東三道街分所警士、調查一戶口、甫進毛青山之室內、毛某非常驚惶、左藏右躲濛混一時後經桃源路分所陳注二警長查知、遂前往抄獲、結果搜出吸餘煙紙三十八張、煙灰一紙、煙燈器具全套與毛青山一併、帶所審訊辦云、

梅毒之治療與豫防

一、歐斯新益散爲內服之六〇六劑、使用法極簡單、而與六〇六注射有同一之偉効

一、梅毒之可怕、世人皆知其不僅爲直接戕害本身生命之惡魔、對於後代子孫并留下有莫大之災禍

一、使用本劑能豫防梅毒或使梅毒斷根重享人生之幸福

內服六〇六片 歐斯新益散

包裝 二〇片 金一圓 五〇片 金二圓三十錢 一〇〇片 金四圓

服法 大人每日三次 每次一片 飯前和開水呑服

製造總發售處 萬有製藥株式會社 日本東京市日本橋區本町

滿洲國出張所 奉天加茂町十五 大連市西公園四七

神経痛治療藥 舒服靈

頭痛

???

請即購服：

天字牌頭痛丹

獨售一味

立刻止痛 馬上舒適
功效神速 百發百中
藥性和平 男女咸宜

全國各大藥房各埠紙店均售

每瓶一角一分 每打一元一角

總發行所 上海百中堂藥房監製
法租界八仙橋敏體尼蔭路鈞福里

富士之誇耀

一、有精美之機構
二、有殺制出足與迅速
三、有驚人之輕鬆及耐久力

特殊鋼製 富士自轉車

株式會社 日米商店 奉天支店
奉天八幡町九番地 電話【3】二五五六番
大連出張所 大連若狹町 電話【2】一五一三三番

兒童

憶舅父 （傑痕）

我在九歲的時候。舅父就不願一切的與世長辭了。當還十數寒暑的期間中。何嘗有一時忘記了舅父一生處事待人的精神呢？

在他病重的危期。我與媽媽去看他。然而幼小的我。那知人生還有死別的一幕呢？我望着他那蒼白而憔悴的面孔。顯然証氣血在虧損着兩隻無神的眼睛深深的嵌在眼眶裏。不時他的淚伴着由那枯唇動動的微無力的靜復。又無力的閉上。聲裡流了出來。可憐的舅父啊！病重的靈魂。終是一生掙扎的結果了。

他最後的一口氣。還對表哥說了一些遺言。我模糊的記得。

你要留心現在的畸形社會呀！青年人們的心理。都有追逐時代的虛榮。但是我希望你要十分的謹慎。免得飲嗜墜落所給你的苦酒。假若偶一失足。你有為的心志。就會混入朦朧的潤途裡。我的良言。你如果記在心裡。我雖然死去也是一心無…………以下的話漸漸聽不清了。他合上灰暗的雙目。這時死神將舅父疲倦無力的四肢。緊緊綑住了。高大的屍體躺在一塊長方的木板上。並用柔軟的黃綾子輕輕的遮蓋着。我再不想看他那副嚇人的面容了。

和尚。老道們都念着替舅父免罪的金剛經。一陣強烈的香藥。將舅父一時就送入了一口不透空氣的棺材裡。弔客們的哭泣訴情。牽動了我弱小的心絃發出一絲凄楚悲哀的情感。淚泉湧成了孝衫的一片。當我掩面痛哭的一剎那。後來不知被誰的勸解。方挽了首次如瀾的狂淚。淚水洗面的他們呢？也都飲泣收聲了。我呆呆的望着那靈柩兩旁臘燭發出的微光。伴着香烟繚繞。淡淡的充滿了靜無聲息的廬棚內。這種蕭條緊張的景況。誰不感到人生的凄涼呢？

第七天的黎明。是舅父出靈的祭日了。我們將他的靈柩。送到那荒蕪人煙百里外的曠地裡。森森的樹林中。深藏着一塊青青的草地。這處還僻寂寥的塲所。就作為舅父葬身的歸宿了。他開始餐風飲露的生活啦。

現在是深秋了。涼爽的空氣中。也微帶些寒意。因此想起了埋在荒野裡的舅父。八載未到的墳墓前。唉！心中充滿了慚愧和掛慮啊！舅父你的墳墓有沒有狐鼠的窟穴呢？有沒有荊棘的蔓延呢？常無人到的邊地裡有誰還去陪伴你。現在那能再聽着你那誇講和鼓勵的言語呢？你渺茫的幽魂啊！知道我在想念你嗎？你的遺言。是否實現。你還在思念嗎？有靈的舅父啊！哥哥們沒有辜負你的誠意和希望。牠們的生活非常的規律呀！你的靈魂消滅了麼。怎麼再不來顧及到我的一切呢？我在不住的悲傷和流淚。舅父啊！你是一點也不接受了。

我的心完全浸在沉醉裡。不敢再回憶到舅父的一切了。淚在眼角內不住的徘徊着。遮住我的視線。好像有舅父的靈。不容我再寫下去。我們來生再笨吧！舅父。我放下手拿着的會重老筆了。

小青日記 （續） （森森）

六月十日

今天表哥和表嫂。鬧的更利害了。後來不知怎的。表哥輾了下來。也許是怕表嫂眞的就回娘家去。膽人和他作伴。我看也是！本來麼。好好的為什麼要離婚？若是離婚。從前何必結婚呢？聽說表哥和表嫂的結婚。膽有媒人。也不是姑母作的主。記得誰說過『祗有自由的結婚。才能有永久的幸福』。那為什麼自由結婚的表哥和表嫂又要離婚呢？總而言之。這些事我決不能弄清楚。因為我還是一個不大懂事的小女孩子。就是頂難的算術。我也能算。怎麼這筆帳就會算不清呢？怪！世界上難明白的事怎麼這麼多呢？而且不講理的事也正多着哪！像姊姊學校說旅行。旅行費交了十五元。竟一點理由也沒有就不去了。而且旅行費也不找。我對姊姊說『一定是妳們老師留下作新旗袍了』。『若不就…』。姊姊還說我小不懂事。她懂事！把十五元錢。白々送了禮。人家還不領情！（未完）

子夜 （雲鶴）

子夜的狂風—呼呼—怒吼着
沙石飛揚。
打着破舊的窗紙。
嘩拉嘩拉亂響。
醒來—無聊的。
掀起窗帷的一角。
天空中堆滿一團團可怖烏雲
擰開燈。
瘦弱的影兒映射在壁上。
狂風刮碎孤寂的的心。
抑不住的思潮呵！
一滴滴的清淚。

小常識　宴會的領結

在外國人大宴會請帖上。常常會註明請客人穿禮服或是穿便服。如果穿禮服時。並且要註明用黑領結或是白領結。一般人不大明白此中原因。因為正式的宴會。僕役們也穿禮服。他們與客人的分別。就在領結這一點。如果請帖上客人用白領結。那麼僕役必是黑領結。反之。客人用黑領結僕役就用白領結。往往有的客人太忙太馬虎記不清楚。應該是何種顏色。便把兩個都帶去。在衣帽間裏問一下僕役。而後依照主人的規定帶上。以免與僕役混合。弄的不好辦。

傷別 （寄影）

好友！你去了！
無法！無計可留住！
縈懷着夙日的情景！
痛感着今夜的悲離！
夢魂愁寂喲！誰慰？
×　×
冷風吹槁了浮萍！
銀色慘映着征車。
自然的死別生離！
隨了葉子飄逝！
好友！我怎能不孤苦流涕。
×　×
血淚的酒漿嚥掉吧！
雲山萬里的征途！
切莫要傷情失意！
好友！匆匆幾度！
竟迅速脫去了主枝！
無依的葉子喲！飛遷吧！

致知音 （白水心）

朋友
山海疊疊　冷熱重重
旅道上自有憂傷　和苦悶
一切盡淒涼
×××
傷心的流淚
更該要眞顧及的痛號
是眞悲苦嗎？
不！
是失意的哀音
×××
風雲無情的流蕩
青春付給了時光
一切就如此的去嗎
如此的便去
可憐的人兒喲
誰能慰悲傷

家鄉 （寄影）

雲山是我相思的途徑！
海濱是我渴望的家鄉。
烟塵渺渺！
我眺着遼遠的前方。
☆　☆
流浪着滄桑！
歷遍了風霜！
失意呀！回望！
我那甜蜜的村莊！
慈母的針線是否依舊？
我在修補着別時衣裳！
但願秋風吹送！
以使我南歸故鄉！

早晨的日課

渺小的花兒啊！
不要那樣的低着頭。
把頭抬起來吧！
抬起來吸取早晨的食物。

柳

柳是愛哭的樹。
搖搖擺々的。
紫燕偷偷地。
看看臉飛跑了。
柳是愛哭的樹。
搖搖擺々的。

童話　貓島 （上）

—甲田正夫原作—　—憶柳譯—

一

從前在加賀國裡。有七個和睦的漁夫。他們無論是釣魚。遊玩。休息。總是在一起的。這七個漁夫都好帶着弓。箭。和刀等。所以雖然是往海裡去也總是把牠們帶在身傍。

是某一個風平浪靜的早晨。牠們和往日一樣的架着船打魚去。時間遂着波紋的起伏一分一分逝去。不多時衆已見那遼遠的曠野。來在蔚藍的碧油當中。於是那浪像一條無邊的蛇身起伏着！浩蕩着。但是忽然一陣狂風把這波浪掀起一丈多高。船身偏着巨浪。浪花四濺飛來。於是船便漸漸的被巨浪湧動着向那無邊的大海深處捲去。這船便不自主的隨着巨浪起伏。這七個和睦漁夫。沒有辦法。只好隨着捲到之處。除此以外。別無善策。於是決定在船上靜坐不動。一面祈禱神佛。但是狂風還不停止。巨浪也不平靜。所以他們知道自己的靈魂是在這生命線上浮蕩着！漂流着！絕然生望。於是便一齊的流出悲哀之淚來。

那時忽然注意的向遠處一看啊！離着海的當中。浮現出一個滿充着碧綠色的美麗的島子

『啊！島子』七人之中的一個叫喊着。此時伏在船邊而悲泣的六個人。也把那哭喪的臉抬起來。

『島啊！美麗的島子啊！』這樣的快樂而流着那歡喜之淚

『是呀！用力吧！把船緊放在那美麗的島上吧！』一同齊聲的說。於是牠們把櫓放快。用力的向着那邊掙扎。

不一會是奇怪極了。船身像被誰拉着似的馳着。轉瞬間平安的達到了牠們的目地—是島傍—

『啊！慶幸呀。此處是救命的所在呀！』一個人喜悅的說了

『然而這處是個陌生的島子也許兇猛的野獸在那裡隱藏着也說不一定。』另一個帶着憂愁而說了。

於是一同的從船中望裡面一看。好像沒有什麼野獸居住似。的只有那澄清的流水淙淙的響着。豐富的果實。掛在碧油油的樹上。以為沒有危險。於是大着胆子。從船上下來。登上了這美麗的島子。不一會。一帶蔥蘢的松林中。走出一個二十餘歲的青年。這七個漁夫一看就歡喜的說道。

『是啊！這處也是世人所居住的島子嗎？』

那知。那美麗的青年却乘襲着全神。往牠們身傍而來。

『諸位的船業已來到這裏嗎！我是時來迎接諸位的』這樣和靄而躬敬的說了。大家都很奇怪

『不是。成們是在釣魚的時候。被風吹到這裏的』

『那個風嗎？實在是我所支使的。無論如何想必一定餓了吧！』

說着向那方才出來的地方大聲喊道。

洪荒劍俠圖

第六回　……六一三……　（張青山）

山高路遠師徒涉險初入毒風白蓮寺
海闊天空夫妻捨命双探盤蛇紅果峯

在什麼時候到此可就難以預定啦。請想統共幾百官軍。怎抗太行山傾山之衆。再者。調兵是來不及。他們不出山攻打商河鎮等處。這告警的公事。怎敢申詳上去。稟報觸情。這個罪兒就的起麼。于正直接口問道這個信兒是怎麼得到的呢。蘇志捧答道。老哥哥呀。只因太行山楓樹嶺下伏虎溝中。住有數十家獵戶。為首者登山伏虎小孟賞秉保住。他特來送信。知會我們嚴防。以免受賊匪搶掠。因而知道的詳細。于正直聽罷皺眉道。既然事已屬實了。唉唉。可眞的不好辦。白翔羽毅然說道。守土有責豈能擺怯。率所有兵力誓死一戰而已。文思遠讚道好兄弟。此言壯哉。愚兄願助一臂之力。武二爺說事不宜遲。我們一仝回去。聚集村中衆人。曉以大義共力禦賊。于清老英雄慨然道。我願首作坊之內。五十餘名賓饅首的。全是久經大敵之人。又係我的徒弟。我們爺兒這班人。儘管保守鎮店裡邊。倘若有高來高走的飛賊。入鎮店殺人放火。援風官軍後方。俱有我師徒担任魯佩山戰煥章。石峻山等說。我們去聚集閤鎮上。商民人等與官司與官軍。民兵等運送食水各物品等。白翔羽聽喜得眉飛色舞。口稱四位兄長担當後方。弟必能破賊以安閭閻。方不負諸公之忠義。四個老翁也不謙遜。笑吟吟的辦理去了。白翔羽等也立刻起身。還赴八家子村中到在會上派人敲鑼撞鐘。不一時男男女女俱已聚齊。文思遠派人傳知。不分男女只要是家長。便向前站餘者退後。傳知之後又亂了一會子。有千餘號人站在前面。八家莊主站在棹上。高聲說明太行山。賊兵造反的事。然後叫白翔羽。與衆人詳細述說。白將軍上了棹子。先向衆村民。行了一禮。然後說道。賊匪起傾山之衆。要走馬搶開封府。分兵取洛陽城。商河鎮。連山八家子。一帶等處。是首當其衝。試想數匪賊軍大至。殺燒搶掠而外不人道的慘事。正不知如何的兇呢。我們身家性命。豈能保全得了。現在調兵又來不及。本管的隊伍只在四百餘名。如此的孤軍怎能抗戰。目下救急的辦法呢。只可是大衆同心。協助官軍破賊。不但是保全了自家。又可報了皇王家的。水土之恩。須要知消國與家。是一體的凡是人民一份子。就得報効君國。方不負平生所學。也不辜負此生。好男兒盡忠盡孝。自能千古流芳。人生在世不過是。百十年的期限。俗語云人活七十古來稀。可見得人生如白駒過隙。能有幾時的存在。若不知顯親揚名。轉瞬間一生虛度。是不甚與草木仝休了呢。欲要名垂不朽。必須轟轟烈烈作一場事業。但得是認明了。立足的所在。方可不致於。錯走了道路。刻下數匪叛亂。正是仗義討賊的機會。藉此上報君王。盡人民之義。下救鄉鄰。保護鄉里。有國方能有家。盡忠即是盡孝。愿大衆明白這種義道。急急奮起為皇上盡忠剿賊。為人民除害。為鄉里不受浩劫。為自家的生命財產。就算是戰沒於疆場上。雖死猶生落個忠義的名兒。倘若不明大義。可知偷生苟安。試想疾病臨身。可也難脫一死。或者賊匪殺至。身家財產保的住嗎。彼時仝受殘劫。死的未免太不值了吧。正所謂死非其當。則輕於鴻毛。為君國而亡是死得其所。便係重若邱山。仝是一死卻有鴻毛邱山之別。愿大衆詳細思之可也。話又說回來啦。

婦女的便閉！

吾們人如果引致大便秘塞、不但悶憂異常、且又成為百病之根源、尤其是婦女們、因其內臟之較比男人複雜、故受此便閉之害、而所發生之症狀、頗為多種、乃如心悶胸愁、食慾全無、顏面蒼白、頭暈眼花、轉輾不眠、甚至於誘發月經不調、神經衰弱、強度之歇斯特里等、均皆起因於大便秘塞。反正經過胃而所消化之食物、倚腸之活動抽吸榮養、所剩下之物應須排出、不然凝滯於腸內、立時會發生毒氣、而以血行播傳於全身、不僅蝕毀腸和與之自身、又能障害於全身諸器官細胞組織、所以便有上述諸症之屢發、並又害其肸潤之肌膚、臉面上常起面皰、障碍女性一身之害毒實非止一端。

『親愛的姐々們你把瘦枯的肌膚面皰斑雀滿起的臉吃這愛表斯可以得着許潤美麗的健康的美了、較比覓用粉脂塗抹強的數百倍哪』

但是差不多之婦女、竟不知此種疾病之眞原、而取用表面症狀藥、或雖認知便秘之害、但其療法、乃用一時的通利劑、這都是屬於隔靴搔癢。而如一時的通利劑類、因係瀉痺或刺戟劑、故或許收見効力、不是過幾天幾次仍又再犯就是因藥性發生副作用等、想至其害實有戰慄之畏！

然而此有「愛表斯」

因最高純正濃厚強力的麥酒酵母而所成、其効力並不屬一時的、且不屬癱瘓性、實由根底、對腸和胃自身之細胞組織、賦之異常的活力、自然而然裡、最穩安的通其大便然後更以酵母之偉効、將胃和腸、癒為健全無比、於是挽回胃腸的健全、消化整順、食慾大增、即如因於便閉所發生之諸症、自能癒消無痕、却能補強婦女生理和臟器、各器官等處美滿活動、淑女諸賢之愁眉於是完全解決罷了矣。酵母劑是無有勝於麥酒酵母者、故於世界最大的日本麥酒公司所精製之「愛表斯」於其効力於其品質絕無替代者也故在各地官私立大病院、赤十字醫院等處、為其治胃壯腸培精補血癒乏解倦健身強體等目的、均皆使用本劑「愛表斯」

愛表斯錠
エビオス

一〇〇〇粒…四元八〇　三〇〇粒…一元六〇
一五〇〇粒…六元七〇　一五〇粒…一元

大日本麥酒株式會社
田邊元三郎商店
田邊五兵衛商店

廣東馳名　烏鷄白鳳丸　婦科聖藥

主治　婦女經血不調……

注意　烏鷄白鳳丸乃婦科聖藥……

減價　廣東金製烏鷄白鳳丸每盒二百五粒定價五元現因推廣銷路起見六扣二月每盒售三元外埠函購不加郵費先匯照寄不誤

勃先藥房啓　電話四三九八番　售處奉天、日站恒濟堂、奉天金城藥房、西藥房、華泰藥房、德記、春堂、錦州同盛居藥房、吉林五洲藥房、安東益增、新京太盛、赤峯五洲、營口……

橫濱正金銀行

資本金（實收）日金壹億圓
一、滿洲國幣各種存款
二、貼現抵押放款
三、國外匯兌其他一般銀行業務
總行及分支行　橫濱（總行）東京、名古屋、大阪、神戶、長崎、呆呆、其他、大連、新京、營口、哈爾濱、上海、漢口、青島、天津、北京、廣東、香港、之區大廣、各地、
奉天支店大和區　電話（三）三一四九一、（三）三一八四二〇
西關分店　奉天市小西街二段一二五號　電話二一二二二五、二一二三三六、二一二三三七、二一五六七一

希望試藥者請　函附郵票五角向　本舖索取即寄

ぜん息
ぜんそくになやむ大人小人用鎮咳　ロンプッロン劑
ネオ　ゴーヂス
合資會社　笹岡省三藥房　大阪市北區中崎町

經濟與產業

食糧局新設計畫

戰時食糧政策之確立策

【東京】爲戰時食糧政策確立之起見、企圖農林省米穀局擴充强化、而該局內使包含農務局農產課之一部或全部、任外局的活動蓋關于食糧局新設於農林事務當局既終了原案作成、雖遲、迨議會開會、係設置之方針依現下計畫中之農林當局之言、大綱爲長官制、定第一部(食糧政策一般)第二部(關于食糧農產物生產關技術的部門管掌)第三部(政府米之收買並賣渡)之三部制、主米、麥、小麥粉等、由生產迨配給消費、謀行政之一元的管掌、而初代長官馬政局長官村上富士太郎氏爲相當有力視、由農務局長靜岡縣知事轉出之小濱八彌氏亦佔有力候補者之地位、

關于滿洲資金計畫

田中中銀總裁過奉談

約一個月間、爲對日折衝之起見東上中之田中中銀總裁乘十一日午後五時三十分發(十分遲延)光號過奉、爲新京歸任驛頭說

雖經東京、名古屋、大阪、今次之東上目的述最近之滿洲之現狀、關于今後之國內諸計畫運行所要資金之起債計畫、並歐洲動亂後之匯資金問題、接洽日本側各關係機關、日側充分諒解滿洲國之實情、上京之目的、得遂行起債內容雖發表不能入十二月經各段階、明其體化、故滿洲之金融資不要懸念、

闘心、一面大豆收買資金之大量放出助長非常時傾向、豫於關係機關、進研究今次對出貨大豆決各取扱銀行之支辦指圖證券發行更以年七分利子、使代替現金之流通對取扱銀行亦中銀、興銀、正金、鮮金之四行爲限定方針、關于關係銀行間之融資條件其他已完了覺書之交換、其要項大體如左今回之措置於出貨最盛期、達一億四五千萬圓、爲特產金融之一大變革于同時、爲地方之非常時經濟防止之積極的金融措置其繁榮如何、値頗注目、對驛出貨之大豆裝出委託之滿鐵對搬入發往年七分、利附三十日期限之『支付圖證券』搬入人指定證券對指定銀行財團其他賣却爲大豆代金收受

一、一方指定銀行、右證券支付資金向專管公社爲放欵、貸欵金額大體中銀、興銀、正金定同額鮮銀營業區域限定爲關東州亦比右三行爲幾分小額、實際之配賦地域、且於全滿各地該專管公社採量爲一任、

一、貸欵利率表示各銀行之國策的協力從來平均日步二錢程度各行一律迨一錢二厘程度爲低下、

如以上雖要求支付、因年七分三月期限之證券發行、農民乃至集荷業者實質的呈收入增加現金證券化之結果對滿人層之證券思想普及依專管公社出現由特產金融除去之地方地場銀行亦決右證券之收買、以得活況發見、

又中銀、興銀、正金、鮮銀之協定支付證券之收買即關于專管公社之貸付額、糧棧其他之集荷業者集荷資金貸欵如從來爲自由行使、

東邊道開發會社

對日鐵開始供給

【新京】東邊道開發會社七道溝採鑛所已實行年初來鐵鑛石(鐵五二%滿俺五%)之採掘、去八月十日因梅輯線果松驛—七道溝九籽口開通、山麓貯藏之鑛石律開始搬出由輯安經對岸滿浦鎭、依鐵道向日鐵兼二浦製鐵所爲輸送同所本年度採掘計畫達十五萬噸餘其中十萬噸本年度中兼二浦供給之豫定、現對增產集中採掘力、蓋鐵鑛石之日本供給以之爲最初、

特殊會社股份解放

滿洲電業股公開

【新京】政府會計劃公開我國特殊會社之股份於日滿兩市場出售、定於十五日按下列要項將政府、興銀、滿鐵各所有之滿洲電業株式會社股票向市場公開

爰我國政府爲發展並育成國內証券市場、及收遊資爲目的、將十五萬股(邀納額五百萬圓)實行公開、此爲初次、由奉天、安東兩取引所之斡旋、由所屬取引人辦理、視其成績如何、以爲將來股票公開之指針、茲將其公開要項列下

一、股數七十五萬股

內計

日本內地舊股二十萬股新股四十萬股

滿洲國內舊股五萬股新股十萬股

二、賣出價格(日滿一同)

舊股一股六十元、新股一股三十三元五角

三、報名預購期日(日滿一同)

康德六年十一月十五日、至同年十一月十七日

四、訂購單位(日滿一同)

以十股爲單位

五、分配決定期(日滿一同)

十一月二十二日

六、訂購証據金(日滿一同)

新舊股每股五圓

七、交付日期(日滿一同)

康德六年十二月二日

八、承辦賣出店

滿洲國內爲滿洲証券取引所案取引所各所屬取引人

九、公開受託銀行

日本內地日本興業銀行

滿洲國內滿洲興業銀行

專管公社金融問題

【新京】隨伴特產專管公社之事業開始金融問題對中銀興銀其他既存銀行之營業有重大

決定哈鐵白系俄人移住地

【哈爾濱】擁有會員一千名之哈爾濱鐵道局白系俄人副業組合、會計畫於王兆屯之共同農場、建築百戶之住宅與百戶分之畜舍、使每戶五人共計百人移住、且極求實現茲因百戶之住宅與五十戶分之畜舍、業已竣工、已使七十五戶(約四百名)移住、豫定於十一月底、即實現百戶之移住、又現在飼育之禽畜、爲種牛二百頭、豚七十口、小羊二十五隻、家禽一千隻、但明年度將更建築畜舍五十戶分、飼育亦將增加二三倍由此白系俄人自可普沐和平之光、而更有希望之生活云、

對米穀需給調整

陸軍之苦心研究

對馬糧問題亦大考慮

【東京】於事變下食糧問題、鑑聖戰之遂行、銃後國民生活之安定、爲重大問題、關于右、大關心之陸軍當局、於新米出貨之際、今年豐作之本州東北部及北海道地方對內內地在營農家出身之下士官兵、給與所要休暇、收穫之際、勞力不足之農家之人手、使充實、新米之出貨使促進、現下當於戰時下之際、此異例之方針者、陸軍當局亦以米穀需給調整、爲聖戰遂行之一目的、由當初迄今日、爲最苦心、今次之計畫、爲陸軍當局之溫情的態度

一、關于七分搗胚芽米陸軍當局十數年以來、爲保健節米之起見、使用胚芽米、最近更節米之見地、爲七分搗戰地輸送品亦大體以之爲標準、

二、關于代用食、精米三成以外、更內地部隊努他之雜穀類使、於戰地亦極力爲勵行、又內地部隊、考慮他日之目的當時使滿洲產高粱粟大豆等之代用品

三、關于淸酒、漸次謀合成酒之增加、于同時對戰地部隊內地之輸送酒、極力爲節減之方針、

四、現地生產米之使用、現地部隊、多小忍味覺之低位、使用現地生產米、特於華中華南、所要量之半數、以現米地爲補給、

五、於戰地米之消費後方部隊及該駐留間努必要量之給與、關于宣撫米、工作者必要者、以現地米雖爲一時的配給關其取扱、不怠萬全之注意、

六、關于馬糧、極力禁止大麥之使用、使用高粱矣、勿論馬糧之近量約二成、今後由事變迫後以連續的、使用米糠麥糠等之代用品、於戰地部隊亦馬糧穀類之大半、卿現地生產之雜穀稗、努減低穀類之內地追送、又於內地馬糧、本年度因西部地方之旱害、豫期不足之地方今夏以來以定依等代替馬糧矣、

鹹性試驗場

試驗地設定

【新京】關于鹹性地帶開發利用、政府叢組織鹹性地帶開發委員會、專考究調查對策、今見調查隊之歸還、企圖具體策樹立、不敢取爲恒久的施設以約五萬圓、五百萬票設アルカリ試驗場及試驗地、試驗場於濱江省安達爲設置預定試驗地於鹹性地帶各地爲設定試驗均關于鹹性地帶開發、進案理的研究于同時先進諸國實施之方法、爲實驗、而依試驗地謀鹹性地帶開發之具體的方策樹立特予算之通過着手實行

鐘淵實業擴充

合併東方パルプ

【東京】鐘淵實業今次決定東方紙漿工業(資本金三千萬圓、內繳付七百五十萬圓)之合併、合併期日豫定爲明年三月一日、由合併、鐘淵實業之資本金、爲七千萬圓(繳付三千五百萬圓)

胃痛

早晨夜間空腹時之胃痛 食後 胸內痞塞 嘔酸 噯氣 溜飲

前述諸症、乃胃酸過多症之必有症狀在神經質之人或青年婦女每多患之、考其原因、要皆精神過勞、或嗜酒過度、或驚懼憂鬱、或咀嚼不全等之所致也。

諾餌妙散片之合理効果

最近創製之胃病良藥諾餌妙散片在胃內能掩蔽胃黏膜之全面、以隔絕胃液刺戟而保護患部、同時又能吸收胃酸、收斂胃腺、以減低胃內酸度並抑制胃液之過度分泌、一方面更因有富岩膏之配合、兼有對鎮止痛之效、故對於胃痛及其他所有胃酸過多之不快症狀、洵有根本治療之功

【包裝】大粒 二片 六片 一八片 四四片 九六片 一九〇片 三六〇片 小粒 七二片 一八〇片 三六〇片

各大藥房均有經售

製造發賣 武田長兵衛商店 總行 日本大阪市東區道修町 支店 奉天市春日町十五番地

諾餌妙散片

20(5)60

新書出版◎特價預約

實用之南針 參考之柱石

新刑法實用詮義

審判官 檢察官 警察官 律師

檢察官 蕭冠英編著

精裝一巨冊 菊判十六才 約計四百餘頁 二十餘萬言 每部定價二圓 外埠加郵費二角

(一)本書爲現職法官基於實務之經驗積於多年之心血而成之結晶品
(二)本書依據我滿洲帝國最新實用之刑法按章分節插入司法部於康德五年五月間所表示之新罪名復逐條詮釋其精義並附以日本大審院判例及滿洲帝國最高法院判例
(三)本書之分則依犯罪成立之要件詳述犯罪之主體、犯罪之客體犯罪之方法名詞稍涉艱深則詳以解釋制度或有歧異則附以說明意義難於領悟則舉以實例
(四)本書內容不特合於審判官檢察官書記官司法警察官及律師之需要並可爲司法代書人及一般有志研究法學者之準梁

預約 出版期間—自康德六年十一月五日起至同年十一月二十日止
預約價格—每部特價一元六角函購外加郵費二角
辦法 購書方法—特價預約必需書款先付空函無效

新書特告 濟經原論 現已出版每部定價一元二角送料加一角

總發行所 奉天大東關三六號 大東印書館發行

修憲章編 國民高等學校 女子國民高等學校 全書分三大編

滿語 幾何學問題詳解 上卷

本書:按現行新學制課本編纂敎師各名敎授演算方式演算精詳,眉目淸晰手此一卷,了如指掌最適合(一在校學生演題之參考 二應試學生考前之準備)

本書內容 (第一編)幾何學公理,定理,計算,公式,的彙集 (第二編)滿語幾何學問題完全付圖詳解 (第三編)補充問題分類詳解

全書一冊,定價六角,郵費二分,

發行所 奉天大西關興化街 三友書局 電話二・五三四九

營業品目 軍用服 協和服 綿紗布 毛織物 並其附屬料 軍警用品各種 官廳御用達 卸小賣部

合名會社 隆 毛織物貿易商 隆泰公司

本店 奉天市大和區瓊光街一段三號 電話長(二)四七二三番 振替口座奉天三八二〇番
出張所 大連市山縣通一一二番 電話(二)五三五番 新京東頭道街八號 電話長(二)四九四六番

物美價廉

苦林牙粉

苦林牙膏

大阪 發行 總 株式會社 壽美堂商會

奉天 總經 苦林公司 滿洲總經銷

選用萬年筆好機會來到了

贈送樣本

全滿軍警學商工各界請買用一試敝行爲創立信用暢銷全滿大計特別大犧牲減價一半以上出售此萬年筆較比街上攤床行商的大不相同品質優良使用耐久價格低廉諸君購用一試方知言之不虛

特贈品 最高級紳士用ピス コロイト軸純正 イリジユーム筆頭 原價八圓五角 只收運稅四圓

甲贈品 常備公務用最高級 十四開國防金筆頭 原價七圓 只收運稅三圓

乙贈品 置案旅行用 辦公最宜墨水容量增加數 倍長書文案不乏手力 原價五圓五角 只收運稅二圓

丙贈品 日常携帶男女同用 經濟第一使用耐久 耐酸金筆頭 原價三圓五角 只收運稅一圓五角

丁贈品 眞十四開耐酸 金筆頭日常携帶 經濟第一 原價二圓五角 只收運稅一圓

好使又好着 堅固無比是本品的特長也

福可牌萬年筆工廠大犧牲贈送樣品一萬支只收市價半額而宣傳勿失此期請速函購外埠函索加郵費一角、函購三支以上可以代金引換寄奉

特典 ▲如一次購滿五支者即贈送兩色自動鉛筆一支購滿十支者或介紹十人以上即贈送本牌萬年筆一支 ▲買萬年筆一支贈送日滿國旗徽章一個 函索各種萬年筆及各種手表價目表無代進呈

品質能保險五年

福可牌萬年筆工廠 全滿總代理店

歐亞洋行 安東市一番通五丁目三 振替奉天四七四八番

補血强壯

赤玉牌葡萄酒

百杯強健 千杯延年

諸位兄弟姊妹們 我以前很衰弱 因爲喝了赤玉葡萄酒 身体與面色都十分好起來 請倆們嘗試一番吧!

(明治卅九年十月廿四日第三種郵便物認可)(大同元年七月二十六日第三種郵便物認可) 康德六年十一月十四日 昭和十四年十一月十四日 THE SHENG CHING SHIH PAO (日刊) 星期二 西曆一千九百卅九年 陰曆己卯年十月四日 第一萬零六百廿九號 (一)

盛京時報

晚晨刊共三大張半

晨刊

本報價目本埠每份每月一圓四角(國幣) 外埠郵費在內每份每月一圓六角(國幣) 零售每份六分(國幣)
廣告刊費五號字每行十三字一日二圓(國幣) 長期另議
發行人 染谷保藏
編輯人 菊池貞二
印刷人 東光明
發行所 奉天隅田町九番地 盛京時報社
電話 編輯局二-三二八二番 營業局二-二〇二二番
城內直賣所四-二三六八號
振替口座奉天一一三〇番
各埠支社 新京東六馬路 哈爾濱道裡地段街二 大連榮町一二番地 大阪北區堂島濱通一

論說

再討論配煤問題 (葉)

關於配煤問題。上週業經詳加討論矣。今復來喋喋。吾知市內董其事者。攖鱗逆耳。必怫然作色曰。『不司其事。不知其難。干卿底事。奈何從傍頻頻說此風涼話哉。夫環顧市內之事事物物。可討論者。所在皆是。何獨斤斤於配煤。豈爾捫管者窮於題材也乎。』要知愚非故意與配煤當局爲難者。試向吾奉天市內放眼以觀。風雪天寒。家徒黔突。廿萬市民莫不延頸企踵渴望煤之配給。以執其爨。以煖其房。徒以辦理欠善。委託非人。遂致弊竇叢生。失之圓滑。怨聲騰於市內。謗書積滿篋中。愚豈好多口者。叵耐箭在弦上。不得不發。骨鯁當喉。吐之始快。今再爲此言。實處於不得已也。

『不司其事。不知其難』。此言固屬有理。何況配煤一事。又係初次創辦。人少事繁。未免欠於周詳。吾等不但不應從傍說風涼話。尤應加以諒解。然若有人反執其說以相問曰。『不挨其擠。不知其罪』。『不受其凍。不知其苦』。則董其事者。將何以答。須知經手人之點者。近水樓臺。炙手可熱。此時天氣雖寒。其家中爐火早紅。廚烟早黑。凍餒自然無虞。若互易其所處之地位。使彼輩亦左手執煤票。右手執麻袋。昧爽即起。擁擠衝蕩於人潮中。在事務所或小賣處門前。挨冷受凍。鵠候四五小時之久。看盡執事人之冷面。受盡執事人之威喝。衣扯帽落。手足皴瘃。結果不但區區之一袋煤碗不能到手。且將自己維生之事業平白耽誤半日。及回家後。竈冷無烟。妻孥啼饑號寒。此種困難滋味。不知董其者亦能甘受而不出怨言也歟。俗謂『飽漢不知餓漢饑』。又謂『己所不欲勿施於人』。甚望配煤當局。勞其玉趾。於凌晨時親臨各事務所及小賣處作一度巡禮。目擊爭領者困難情形。自然有動於中矣。或謂此配煤也。非施煤也。粥鍋施粥。亦從未見有如此困難狀態。不知係煤票塡發逾額乎。抑實煤預備未足乎。不然何以票多而煤少。演成今日煤荒之種種怪現象。不知當初按照請領額對折再打八扣之數目。果何所根據而算定者乎。

小賣處門前。雖不似事務所之熱鬧。但每日所運到之煤數極有限。除與其有關係者外。他人去時。每多碰壁。即屬土石減斤兩之煤。亦難得到手。如報端所載大南關某小賣店每日少賣多存轉圖厚利者。固比比是也。有人謂『煤店之被指定爲小賣處者。多經夤緣而來。旣有代價。勢須作弊』。此說雖未必可靠。而煤店因生意清淡於此中謀所挹注意者。自屬意中事耳。

其實配煤之法。並無須如此枉費周折。即沿已往各分區配給辦法。算定每分區共發煤票若干。分定日期。每日發放何區何段自何號至何號。將其算定之煤數。運至該段附近空隙處。規定準鍾點。由分區事務員監視之下。或自行領取。或由車夫代搬(每袋規定搬運費幾分)。如此配給。旣迅速簡捷。且無處擁擠。各分區分別實行。不數日即可平安蔵事矣。又何必設立事務所多出支銷及指定小賣處受其剝削乎。現在十一月行過半矣。所發之煤票。十之七八尚未領到手內。此月一盡。票即失效。欲其不爭不怨。焉得而可。所幸老天仁慈。不忍市民因配煤不圓滑而受冷凍之苦。雖節已交過立冬。天氣迄未大變。未肯將嚴寒遽加諸無煤市民頭上。天心即是人心。配煤當局果眞吳兒木石者耶。

又據發給煤票時當局之聲明。如不足用。可向分區呈請增加。每晚無線電收音機中。亦一再宣示此旨。惟據會向分區呈請者云。非婉言示拒。即佯諾屢置。實則即或能得增加。亦不過空多領一紙煤票而已。甚望配煤當局。及此天氣未致嚴寒之際。運籌圓滑配給有效辦法。力剔諸弊。維持民生。一面派員調査各戶需煤情形。准其所請。務使敷用。語云『民依溫飽』。市民値此冬期中。無煤何以溫。今人非茹毛飲血者。無煤何以飽。不能溫飽。勢必饑寒。惟饑惟寒。民生以蹙。則配煤當局之咎。愈重且大矣。

德對戰事準備就緒
謀一舉敗英法
對侵犯荷比中立則尚在考慮中

【柏林十二日電】德國軍之大戰準備、陸海軍依然加速度大規模進行、各地情報皆稱在一週內、德空軍必轟炸英法軍事施設飛行場、不出二旬、陸上德軍即當進攻云云、倘萬一情形有變、轉取攻勢不可能時、依自然天氣及其他關係、或可延期、且今軍需品之訂購、及後方準備、殆均已就緒、將來大規模之攻擊、乃意中事、英法側此種呼聲甚高、德國雖宣傳侵犯比利時荷蘭兩國、然關於中立國之侵犯、德國亦充分警戒、恐德不出此舉之觀測甚爲有力、且軍事評論家、對德軍取英本國登陸奇襲作戰之可能性、及衝破馬吉諾線中央之種種戰略、不絕於口、聞現在德軍由馬吉諾線向後方擴大爲扇形、配置縱深隊形、而後方皆爲機械化、何時皆移動至主要線、向指定之進攻方向活躍、其行動極其迅速云、

【亞摩斯德丹十二日電】德國侵入荷蘭之危機、依然頗値憂慮、政界消息通觀測、德國對於荷蘭及比利時之威嚇、主要在狙擊經濟的效果、使荷比兩國參加德國企圖之對英封鎖耳、惟荷蘭官方、重視德國對荷蘭壓迫軍事的意義、多數村落居民、業已完全撤退、一部境防、早已用人力潰決、國境附近道路、對於戰車防備、節節增强準備、如斯、荷蘭洪水防備、計畫根幹之第基及猶特列席特地方、均構築要塞、鐵路亦置於軍隊管理下、十二日中、雖危險情勢多少緩和、但軍部已愼重注視其歸趨、講求萬全之措置、

對英法回答 荷當局表示樂觀

【亞摩斯德丹十二日電】關於英法兩國元首對於比利時、荷蘭兩國之提議和平之回答、於十二日到抵荷蘭政府、官場方面當局、認英法之回答、並非爲完全之拒絕、而下樂觀的觀測、

荷停止電信電話

【亞摩斯德丹十二日電】荷蘭政府、於十一日夜、耳數時間、竟實施停止廣範之電信電話之通話、關於右遮斷理由、即避免發表云、

德荷國境的素描
嚴行燈火管制
大批德軍集中班特海穆

【荷蘭國境班特海穆十二日特電】爲了視察孕育一觸即發危機的國境一帶、記者自柏林買了超特急車票、急行赴荷蘭去、我的目的、原來是到鄰接荷蘭國境的德軍第一線陣地視察、而因國境連絡除了特殊關係者而外、殆處於停止狀態、結果、記者能夠走到那兒呢?簡直莫名其土地堂、反正我手裡拿着一張開到德荷國境附近班特海穆車站的車票、總得讓我坐到那兒、我立刻英雄起來、急行列車一股勁兒向國境走、除了向國境開去的軍人以外、一般乘客、可以說寥寥無幾、在我們火車的前後路線上、軍用列車、勢若長蛇、滿佈砲列、在貨車上、重砲車汽車、星羅棋布、那其間、交雜着炊爨車、輜重車、電信車等、各種機械化、作最新的編成、連絡開往前線兵士的兵士們、

在車站上 停車時、馬上合唱起雄壯的軍歌、那精神非常勇武、他們自然是、不知道以甚麼目的向那裡移動的、記者抓住同乘的一個中尉質問說、

『德國軍眞想攻擊荷蘭嗎?』

那中尉很豪然地說、

『那在總統的心眼兒裡、我們那裡知道?不過、你要知道、德國國民是有着要幹就徹底幹下的精神呵、』

列車駛過威布拉、駛過哈瑙亞越發緩慢了、北歐的冬季天空、太陽已經沈落、時鐘正指五點鐘、天黑了、都市都在燈火管制裡、列車更行西進、下午八點鐘在近、列車停到黑暗的小車站、據說、

車不能往前再開了、我知道已經到了距離荷蘭國境不過數公里的班特海穆車站了、這兒不過人口三千的小市街、因是國境市街、燈火管制十分嚴重、在像要下小雨的天空、簡直伸手不見掌、對面不見人、可愛的是、這兒的兵士市民、甚麼也不知道、打聽打聽、等於失望、誰也不知道和荷蘭關係的問題、酒館咖啡店裡、兵士們很揚氣地跳着非常時流行舞、空氣很平靜、然而、這場歐洲的暴風雨、是否降臨、就在希總統的一句話了、

澳政府改造內閣 更增强戰時体勢

【悉得尼十三日電】澳洲政府、因對德開戰、九月中旬、組織戰時內閣、更增强戰時體制、十二日斷行改造戰時內閣、成立新內閣、其人員如左、

首相敏吉斯法相秀治、軍馬相柯西院日史特里特、外相兼情報相哥立特、內相佛爾、海相斯秋華特、空相法班財相(臨時)斯第利達、該內閣改造同時担任調整戰時財政經濟、新設澳州經濟會議、敏吉斯范相、就任議長、更創以財政監督爲目的之國庫財政委員會、議長由格林氏就任、

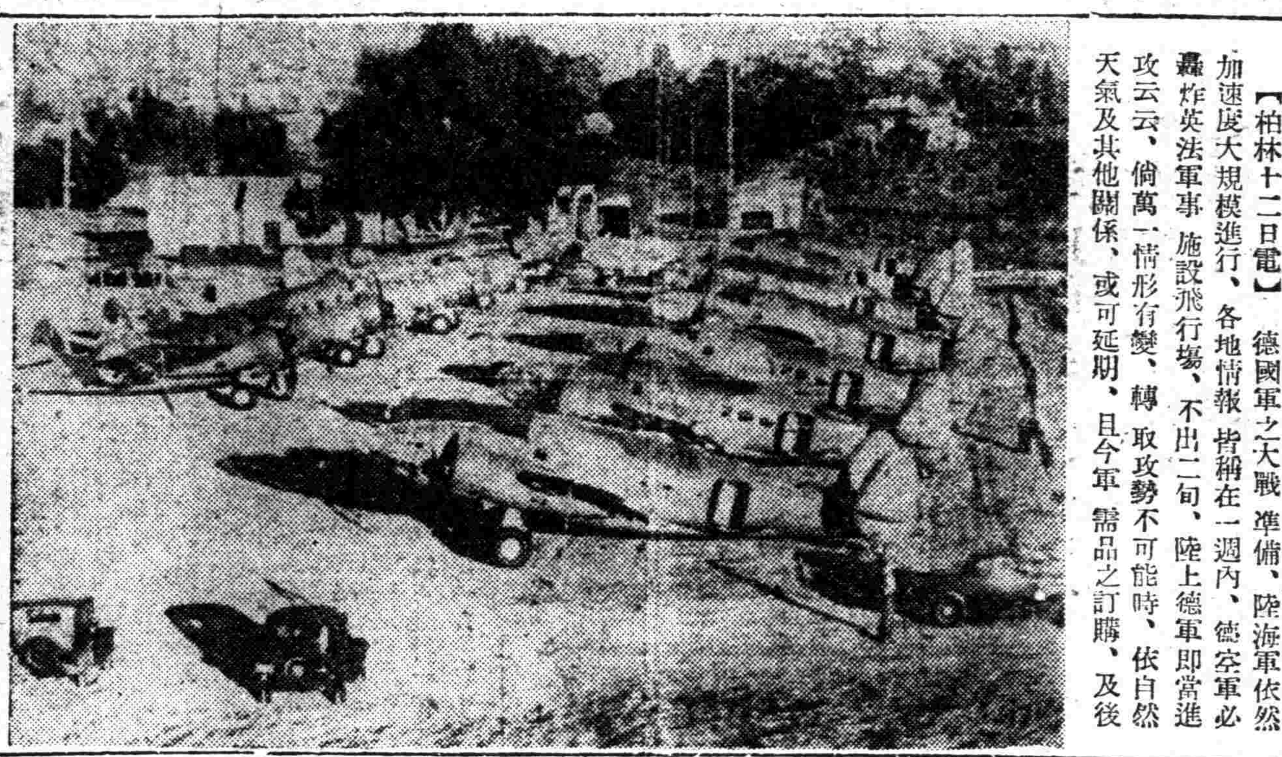

輸向法國之美國飛行機

日對美國在華權益損失
以慰問補償金解決

【東京十三日電】九日駐華盛頓日本大使館發表、關於美國對日本政府、由於日軍行動予在華美國權益以外損失、乃以賠償損失及其他方法解決、關於該解決事例之內容、十三日外務省情報部、發表如左、

一、日軍佔領下之上海大學用地、已於十月中旬解決、
一、山東省即墨羅蘭教會之空炸損失、已以慰問金解決、
一、浙江省臨平之美國教會已撤兵、
一、江蘇省大場門鮑普拉農場、一向爲禁止交通區域、現已解禁、
一、中山縣普列斯林格教會爲帝國軍艦砲擊之損失、以慰問金解決、
一、廣東河面前面美國帆船之顚覆損失、以補償金解決、

日外省情報部長 首途視察滿華

【東京十三日電】須磨外務省情報部長、爲視察最近之中華民國及滿洲國之現狀兼事務的磋商、定十五日午前之時、由羽田乘飛機飛行上海、視察南京、北京、大連、新京等後、於二十六日歸京云、

藤田中將訪問及川

【上海十三日電】上海方面陸軍指揮官藤田進中將、於十三日午前十時、隨從幕僚、作公式訪問在中國官方面艦隊指揮艦『雲』之及川司令長官而實施要談諸般出新致任辭云、

西北赤色勢力日漸澎脹
華北强化防共陣
渝府受共黨壓迫亦多傾向和平

【天津本報特約通訊】最近因歐洲戰亂之勃發與汪精衞氏和平建國運動之進展、僻處一隅獨坐窮山之重慶政權、外援旣失、內部動搖、益呈惶惶不可終日之態、以乘人於危、投機取巧爲慣技蘇聯政府、在西歐方面、旣坐收漁利、不費一兵一彈、而取得波蘭土地之大半、在東西方面更欲乘黨政權積弱垂亡之際、大舉扶植其赤色勢力、所謂對重慶政府之『在新疆及內蒙承認蘇聯之駐兵權及劃西北地區爲共產主義實驗區』之兩項炸彈式要求、乃於焉提出、此在重慶政府、自無異一當頭棒喝之致命打擊益將驟啓其內部之分裂與崩潰、但在以東亞之防共前衞自居之

華北新政權 方面、對此消息、自難漠視、華北新政權成立之初、即以防共爲天職、兩年以來、與日軍協力之下、對境內之赤色勢力、在膺懲剿滅鐵鎚之下、已漸次掃靑、而使赤氛籠罩之華北、超於明朗化、惟此等共產份子、深知在華北無伸縮勢力之餘地、乃不得不退守陝甘窮壤、積極打通蘭州、哈密、廸化、連結蘇聯之西北赤色國際路線、近見歐戰爆發蔣氏所倚恃之英法外援斷絕、汪氏和平勢力、日益澎脹、而蘇聯又甫得利於西歐、於是乃派朱德毛澤東爲密使、前往莫斯科、暗洽陰謀、轉變目標、另圖發展、故朱毛甫離莫斯科而蘇聯對重慶政府之爲上兩項要求、即行提出、蓋中共之意實欲乘此時機、與國民黨脫離羈繫

獨霸西北區 將西北國民黨之各種勢力、完全驅逐、并壓縮至西南方面、實行樹立獨立的共產政府、暫與重慶政府春色平分、各據一隅、俟時機來到、再取其整個地位而代之、重慶政府之構成、本極複雜、此次因共黨之壓迫、而釀成國共再分裂之危機、已使歐美派之王寵惠等、元老派之李石曾等、均傾向於汪精衞之和平運動、共黨實力派之黃浦系、促定系、及地方土著軍閥、因不堪共党之蠻橫與壓迫、并爲保持其本身地位起見、亦有紛紛轉向防共救國和平旗幟下之趨勢、因之、共党見党府動搖愈甚、而援取党府實權之念益急、而党府因共党之壓迫愈急而傾向於和平運動者亦愈多、蔣政權在此內外左右激盪搖撼分崩離析之下、自終不免爲

享祭之犧牲 而終止其生命、而華北新政權、因洞察此種微妙情勢、爲措置萬全起見、除對汪氏之和平建國新中央政權樹立運動、全力予以支持、對黨府方面之因懼共反共來投者、均不吝旣往、大度予以收容外、另一方面、更積極建立軍隊、與日軍協力、强化華北防共陣及掃蕩陣、對一切赤色勢力、決不使其有立足餘地、最近且傳滿蒙諸孟翠邊境停戰後、蘇俄之大部機械化部隊、及多數飛機戰車、有陸續向內蒙及西北移駐之說、華北當局對此更爲注視、除對晉綏各地防共鐵壁、更加强化外、對共黨巢穴之延安西安等地、更作會無虛日之連續爆炸、對其侵入蒙疆及華北之企圖、大半已予以粉碎矣、

英兵撤退華北各方示好感

【北京十三日電】英國政府、基於軍事理由、決定撤退華北駐屯軍大部份、自率先動他國之舉動、各方頗以好意歡迎、以爲是眞認識華北現勢者茲誌北京天津外國駐屯軍護衞隊、大體如左、

	北京	天津
英吉利	一〇〇名	二〇〇名
法蘭西	一五〇	一〇〇
意大利	四〇	一〇〇
美利堅	三〇〇	一五〇

【天津十三日電】英吉利陸軍部、因歐洲戰局之推移、決祇留現在華北駐屯中、軍隊一部、其餘撤退本國、按英國陸軍在華北常駐軍隊、乃明治二十三年北淸事變後所規定、根據北淸事變最終議定書者、總人員合北京、天津、濟南、山海關、達一千二十八名、最近相當減少、山海關僅夏季而不常駐、

克大使對日外相通告
撤退華北駐屯軍

【東京十三日電】克萊基駐日英國大使、十三日上午十一時五分、往外務省訪問野村外相、由克大使對野村外相、通告謂英國政府、此次決撤退華北駐屯軍之一部等語、並面交左記之公文、

英國政府、依據一九〇年團匪議定書、於華北駐有一定兵力、茲因根據歐洲戰亂之軍事的必要、決以此作爲財產保護及治安維持、僅留必要之兵員該決定、對根據一九〇一年議定書、於華北有駐屯之各國政府、亦行通報、然目下英國華北駐屯軍兵力、約爲一千名、而由此中撤退若干、雖不許細、但以上似爲副從日本帝國政府前於九月四日向中外闡明不加入歐洲戰爭、同時並於五日、對交戰關係各國、關于『除去於中國與日本之間有惹起不慮之事態原因』事宜、所以之提議之主旨云、

比·荷外相在國境會見

【亞摩斯德丹十二日電】爲答覆比利時荷蘭兩國元首之和平提議之英法德三國之回答十二日分別到達荷蘭比利時、茲據荷蘭官場之消息云、史巴克比利時外相、及克萊芬斯荷蘭外相、十二日在比荷國境附近之布列達會見、更關于能否繼續和平努力、實行協議云、

維新政府朱最高法院長離日返滬

【長崎十二日電】爲出席十一日午後一時執行之裁判所構成施行五十週年紀念式來長崎中之維新政府最高法院長朱利龢、檢察處長錢謙氏、一行十名、於十二日午前十一時搭長崎丸離長崎、就歸滬之途、

渝府於孫文誕辰
開六中全會預備會議

【香港十二日電】據重慶來電云、此次在重慶召集之第六次國民黨中央執監委員全体會議、(六中全會、)於十二日午前九時開始、是日、適當故孫文之誕生日、因之兼行故孫文之誕生日紀念祝典、開會勢領蔣介石演說、出席者有于右任、何應欽、孔祥熙、李宗仁、白崇禧、陳果夫以下各委員、計僅百四十二名、不足定數、因此暫且舉行預備會議、便待達定數後、再舉行本會議云、

英華北駐屯軍 尙未接撤退命令

【天津十三日電】關於英國陸軍華北駐屯軍撤退之發表、十三日記者赴英租界克特旅館訪問天津駐屯軍副參謀長、談話如左、

關於華北駐屯軍之撤退、昨夜雖聞上海無線電非公式之消息、然未接非公式之命令、故無何可說、撤退華北駐屯軍、依軍事上之理由、諒爲參加歐洲戰爭、惟撤退及人員等、尙全然不明、現在於北京天津駐屯若干、因屬軍事上之企圖、礙難說明、惟較以前、總人員相當減少、當屬事實、駐屯地現在限北京、天津二處云云、

改換電話號碼啓事

敬啓者弊分局此次按設電話交換機因而電話號碼由十一月十五日起改換如左仰祈各界周知盡利用爲荷

記

代表號 三一四三二一

康德六年十一月十四日

奉天驛前 社團法人日本國際觀光局 奉天分局 啓

失照聲明作廢

敝人林有奎因一時不愼將自己滿字第七五九號地照一張丟失計地拾貳晌五畝七分坐落三寶屯村此照不論落於何人之手概作無效除呈請縣公署補發新照外特此登報聲明

農安縣三寶屯村 林有奎啟

名章遺失作廢

敝人於本年拾月二十六日將化學方形名章遺失文曰顏麗峰印及蛋圓形附印遺失文曰景明字是隸體此後無論落於何人之手概作無效特此聲明作廢

義縣稍戶營子 顏麗峰啓

坐圖遺失聲明

敬啓者敝號之坐圖因去外城中途遺失現已更換新圖章至於以前所担保及一切收據等限本月十八日以前來敝號更換方爲有效期前如不來換即作無效特此聲明

奉天瀋陽區小西街一段第八號 萬順鐵工廠

失契聲明作廢

啓者錦西虹螺峴街平安區治萬起有地兩段計四畝當與趙廣增當契一紙於事變時被匪滋擾將契丟失靜後査找無着而無論落於何人之手概作無效特此登報聲明作廢

錦西縣虹螺峴 栢萬邑啟

鳴謝良葯救人

啓者鄙人因受潮濕患有痔病初起時覺肛門刺癢並未戒意致生出小泡破時流出膿血腥臭難聞坐臥不安非常痛苦經西漢各醫調治受盡刀割苦葯皆未見效幸經友人劉君介紹購服奉天大西關大街下頭路北張三多堂藥店之特效藥化痔膏未及六七天果然大見奇效痛止濃消現在霍然如初行動照常因無以可報謹登報端鳴謝鄙確見該藥治愈者謝函衆多該堂售賣補腎健腦黑色大補丸婦科專藥調經活絡丸均確知特別有效故爲同病者介紹耳

奉天小西關同善堂前胡同門片十三號 方國卿啓

失照聲明

領名	坐落	四至 東	西	南	北	等則	畝數	地照種類	原照編號
趙鴻玉	唐家窩堡	鄭連英	于崚山	荒	道	次城	七〇•〇三	憑照	孝字一八四〇五
孫發	〃	李增	王占元	道	道	〃	一五•二七	〃	〃 一八三六一
葉現貴	〃	田文斗	道	牧養	道	〃	五〇•一五	〃	〃 一八二六七
〃	〃	牧養	田文斗	〃	道	〃	三•七七	〃	〃 一一五五

右記憑照被匪焚燬除呈請補發新土地執照外特此登報聲明

康平縣 趙鴻玉 孫發 葉現貴同啓

緊要聲明

鄙人林富仁養子林乃義現年二十九歲原係書生於民國二十六年三月間因家務及營商不遂意邪火怨氣逆心過劇致患精神病時愈時劇纏綿迄今近因作事累心病狀加重精神混亂言行失常顚狂之極雖名醫診治親友勸解父母諄誨盡療法終於罔效因此損害不可統計飼其生活義固難辭但是今後此子在外對諸親友及商工各界如有契約訂定川換來往等事均作無效再鄙人年邁無力追隨看管雖日夜嚴加防顧亦恐碍難週密故此後該子漂落各處如因病狂騷擾撞騙惹生是非觸犯法紀等事發生鄙人概不負責今爲防止不測以免戚友損害計除備案警察署外特此登報聲明以便週知

東安省林口縣聲明人 林富仁謹啓

緊要聲明

丟失名章爲聲明事敝人於國歷十月十三號丟失化學方形隸文印章一枚此後發生任何其他事故敝人概不負責嗣後用元形牛角隸文印章爲有效特此登報聲明

聲明人奉天市大東街一段一九八 高尙仁啓

失照聲明

啓者敝人領名彰武縣平安堡村小沙力士甲地照一張旗地下則計地五十四畝坐落小沙力士家北東至道西至道南至包姓北至道於民國二十年事變十二月十五日被土匪焚損遺失除呈請縣署補發新照特此聲明作廢

聲名人 包純仁

遺失作廢

本號原有天和兩字小號圓形小戳一枚專作對外取送傳紙及指圖書之用於昨未愼遺失以後此圖章無論任何人拾得概作無効特此聲明

小西關大街茂林賓館院內 天和運輸公司啓

緊要聲明

敝人康德四年十二月在蓋平縣四區范家坎下地十八畝南水溝地四畝河北地三畝五分又價買縮成胡領名南水溝地七畝李永祚領名下窪子地三畝計紅契六張又康德五年十二月十九日價買同縣村屯南瓦房坎馮克新出賣東至水溝西至佟貴純南至馮常江地一段計四十四畝又同年月日於同縣村屯價買任洪林領名河北東至老道西至坎地南至任洪樂北至界石地一段計白契二張以上紅白契八張均被逃妻張淑清拐去除在法院起訴及檢察廳告訴外凡張淑清持前記契照抵借錢欵或私自典賣白證一律無效其與之勾通轉典賣抵押行爲者并須同負刑事責任特此聲明

住大石橋街 張從謙 啓 十月廿日

煤炭配給始終不圓滑
影院戲園聯合呈請設法

〃煤炭配給務求圓滑〃這是煤炭配給當局所喊的高調在以前市民聽到了這種口號、眞是喜歡得甚麼似的、紐到煤票由區事務員送到民戶手裡的時候、就有哭有笑了、因爲十家有八家不足、甚至於一個月所得的煤票、還不夠十天燒的、雖然市民知道在非常時期裡節約煤炭消費、但是這樣配給也太無法維持了、可慶的是允許不足市民追加添報、其實補發的日期、尙未聞在何日、好再有此一線希望、只好等待着吧、至於煤炭配給是由各事務所及小賣店發給市民而各小賣店、一日僅由石炭組合領煤三噸、除了底漏及配給其三親六故外一般領到者簡直很少這樣冷的天氣、站在小賣所門前的老媼和婦女們、從太陽未出來一直等到太陽西斜、還是擠不上去、領不到煤炭、很傷心的回去了、第二天還要起大早去領煤票、煤當局如果不想良好辦法配給、若這樣的辦下去、恐怕在三九天裏、凍死幾口子、也未可知、其實市民領不到煤、總是配給方法欠圓滑的緣故、如果當局在各指定小賣店裏、發給足數配給其區域內各戶所用之煤數然後對煤票也指定赴某小賣店領取、採用配給麵粉的辦法、第一、市民有一定領煤處所、秩序不能紊亂、第二各小賣店、也不能舞弊了、現在其實難的原因、還不是僧多粥少嗎？希望石炭組合方面、趕快設法辦理、以解決這大都市最難的問題十三日奉天市各電影院及戲院、因爲煤的不足、以致影響營業、特聯合署名、向協和會奉天市本部呈遞請求書請求設法維持營業該部接到申請書後、遂與關係當局、研究辦法、將來如何措置尙未決定云、

期具現蒙地文化施設
先從防疫上着手

【新京專電】蒙民厚生會誕生、同時興安四省蒙地之文化施設、將隨民生振興國策全面的運用、自明年度起、直社會教育行政全般、逐次具現、而爲其蒙地文化諸行政遂行之先決問題、民生部關於惡疫防止及保護施設之改善策、先立案提高喇嘛僧醫學智識計畫、計畫內容、以五十萬圓在蒙地中心地建設病院、行一般診療、對喇嘛僧以二年光景過就基礎醫學、一掃從來之迷信療法、並謀普及一般民衆衛生知識、此外增强師道學校之家庭醫學教授、由學童到家庭、用期知識普及徹底、俾撲滅蚕食全蒙民族之性病及其他惡疫云、

國都蔬菜增産計畫

【新京專電】據最近之調查、於新京近村之力行村、淨月區、南河東區、大屯區等地方、今年度、蔬菜總收穫量、爲夏蘿蔔、蕪菁、碗豆、西瓜等之夏季蔬菜、計七十萬貫、與秋蘿蔔、胡蘿蔔、牛蒡、土豆子等之秋季蔬菜、計二百二十餘萬貫、總計二百九十餘萬貫、但市公署行政科、現樹立明年度一躍四百萬貫之增産計畫、藉備蔬菜之缺乏、與抑制價格之昂騰、刻正進行一切之準備、茲按市民一人一日平均食五十五匁之蔬菜計算一年爲二十貫、若乘以四十萬之人口、則新京之食用菜量、一年爲八十萬貫、此一半可仰外部之供給、所餘之四百萬貫、必須由近郊生産之、刻正以此有興味之計算爲基楚、計畫進行云、

協和青年奉仕隊解散後
向全滿放送感想

【新京專電】完成樞原神域御造苑勤勞奉仕重任而歸還之滿洲帝國協和青年奉仕隊員、十三日正午出席中央飯店橋本本部長招待之午餐會後、即行解散、於新京放送局、定以左列日程向全滿放送隊員之感想談、

▲十三日午後七時三十分（櫻田、伊藤兩隊員）

▲十四午後七時五十分（何張兩隊員）

再日時未定、於最近自哈爾濱及海拉爾兩放送局、白係俄人隊員鄲欣艾劍吉氏、及蒙古隊員鮑特氏、亦分別放送云、

寫眞 十三日午前十時在國務院擧行之移民文官採用考試

日校長視察團抵京

【新京專電】日本全國小學校長所組滿洲視察團一行、十三日午前八時入京、參拜新京神社忠靈塔、十四日赴哈、

金融社慰安映畫

【鐵嶺】金融合作社、於昨日上午十時、特假銀洲大戲院內擧開宣傳慰安映畫大會、市內各界及學生、多往參加、入場一概無料、首由石社長致詞、映演大地風光、頗得好評、於十二時閉會云、

◈…冬晴原野放羊群（東陵前所見）

確立師導教育
開關係機關首腦者會議

【新京專電】民生部以培養躍進滿洲國人的資源養成文數據作技術員等爲目的、整備教育制度樹立十年計畫、邁進實現、關於明年度起實施之小中學校擴充增設計畫、刻以所需之教員大量的養成問題、爲焦眉急務、爲對此樹立根本的對策、十二月十一及十二兩日、在民生部會議室開師導教育機關首腦者會議、考究具體策、當日全滿各師導學校校長（奉天女子師導學校除外）地方師導訓練所長、樋口吉林師導學校長禰富中央長均出席、中央部側孫民生大臣神吉次長、田村教育司長並各督學官等亦行參集、

一、關於師導教育振興之件

二、關於師導學校體系改正之件

三、關於地方師導訓練所擴充計畫之件

有所協議懇談、尤其關於師導學校體系改正、康德八年度起將師導學校本科入學資格改爲國民高等學校四年卒業者（從來爲三年終業者）關於與此關聯各科內容改書、教員整備、有相當議論、其成果各關係方面頗爲期待、

全滿無線電聽取者
年內可達二十五萬

【新京專電】關於普及滿洲國文化之無線電、現示驚威的飛躍、截至十月二十七日之聽取者、竟突破二十萬、相信年內可達二十五萬、康德八年度中則增至四十萬至九年即可秋獲得五十萬矣因之對於施設上、更須加以擴充强化、改善放送內容及其他諸準備、爲此赴日中之廣瀨總裁、其所磋商研究中之電電豫算、關於放送關係者、總額竟達千五百五十萬圓之夥乃用以設置新局或實施二重放送者云

國婦支部獲得新會員
已經突破五萬名

滿洲帝國國防婦人會奉天市支部、爲强化機構及增添會員以資完成槍後赤誠並家庭報國運動起見、於月之一日至十日擧行會員獲得週間、已誌本報、茲於該週間內由該會派員赴市內各分會實行種種善導方法、引一般婦女加入國婦會員所獲成績、非常良好、以現在情勢觀察、連同原國婦會員三萬名、已經突破五萬名云、

對青少年義勇軍
指導方針即確立

【新京專電】關於促進百萬戶計畫新登場之少年義勇軍之指導育成、因不得與成人開拓民適用同樣之方針、滿日兩國關係省間、行眞摯之檢討、本年春、計畫採用大小訓練所制度中、更加愼重研究之結果、小訓練所中、其甲種訓練所經營、由滿拓主管、乙種訓練所經營、由省縣之地方行政機關辦理、指導方針、由訓練本部決定、目下沿此線進行研究中、對義勇軍之視察、在於教育訓練過程、自此見地、置指導訓練方面爲主眼、統一義勇隊訓練養成指導方針、初與訓練所形態相異所生之教育方針之差等不問何地、於使之有同樣素質之開拓者之企圖下、將指導權移於訓練部、將訓練所之經營、部面、於他機關行之、甲種立即於其他建設將開拓團、故於團建設準備幫助之意義、自滿拓、拓務營妥當之觀點、甲種訓練所之經營、由滿拓行之、不問大小訓練所、關於此義勇隊訓練方式、目下於訓練本部等準備委員會、行綜合的研究、且鑑於小訓練所之移行、已行大半之現狀、此指導方針並經營主體之確立、將於年內確立云、

於警網森嚴中
又出搶案

近日以來、市內之强盜案、又瀕次的發生、警察當局、爲謀確保治安計、由司法刑事及各警署刑事、聯絡一致出動、不眠不休、努力偵察、以防匪徒蠢動、不料於警網森嚴中、尙有匪徒乘隙作祟、月之十二日上午三時許、大和區羅士圖子發生搶案一起、其經過情形如下、

大和區羅士圖子門牌十號、住戶張廣財年四十八歲、現任大同土地株式會社社員、於月之十二日午前三時許、當深夜中、家人熟睡之際、突闖入匪人四名、一持自來得手槍、餘持木棒、入室後威迫事主、不准聲張、旋即實施搜翻箱櫃、結果搶去百元劵國幣一張、（計一百元）十元劵國幣二十張、（計二百元）及衣服五十餘件、約值時價三百元、匪等得逞以、即時奪門逃走、事主乃急報大和署、由該署聯合警廳、遂一致出動、莅現場檢驗、及偵緝犯人云、

滿鐵病院治療人數

【新京專電】自明治四十年創立以來於滿洲醫療界具有莫大供獻之新京滿鐵病院、治療患者逐年增加、去年十月有一七一四二名、今年增至二一〇七名、塚本院長以下四十餘名之醫師及七十餘名之看護婦忙碌異常、茲將十月中外來患者之病情分列如下、

△內科三六五名、外科三三〇〇名、耳鼻咽喉科二九六九名、眼科二八六七名、皮膚科二七三六名、齒科一八一〇名、小兒科一八〇二名、婦人科一五四七名、光綫科一一二六名

欽哉忠勇！

雖負重創猶忠勇
手中堅持血染之日章旗

日滿一體血染日章旗、五月三十一日、救瑞部隊騎兵中兵於連絡之歸途、在西林多羅蓋附近發現日軍一上等兵、流血倒臥、立即奔至前面、施以應急救法、並將其背負至自動車隊之位置、使得受收容、此時該上等兵傷勢甚重、已瀕瀕死、但手中尙堅握血染之日章旗、不禁爲此崇高之行爲所感動、一致於嚴肅中對血染之日常旗敬禮、同泣英雄之淚、此超越生死之堅固團結、發揮滿日一体精神云、

諾孟罕事件 美談第六輯

斥候隊樹殊勳

於七月九日、有高耕部隊騎兵中士玉霜以下〇〇名、奉命偵察距離駝山三顆松南方之敵情、躍躍深入敵陣、在三顆松附近、發現敵軍警戒陣地、遂即利用地形、巧妙接近敵方、一衆突入敵陣地、對狼狽之敵、以白兵縱橫、完全殲滅敵軍、鹵獲軍刀二把、小槍四枝、及其他雜品、詳細偵察敵情後、於翌日歸還云、

面部雖受重傷 仍續行奮戰

七月七日之激戰中面部負重傷雖上司命令後退、而謂『此可恨之負傷、不足道也、余不能離開戰友而後退』、表示不肯後退、將面部完全纏裹綳帶、繼續戰鬪、而後仍不聽上司之後退之令、忍痛奮勇與全隊堅持至最後戰線奬其捨身報國之精神、頗堪奬賞、

看護兵獨冒彈雨 救護連長排長

七月三十日、在夏林圖洛高山地方、何維部隊警戒部隊之戰鬪、極形熾烈、其第一連長親立陣頭激勵部下中、不幸中敵砲彈、致負重傷、擬收容連長跑上前去之當差者、亦告負傷、排長替代連長、從事指揮又負重傷、部下兵士見狀、均

新司機駕駛新派司車
撞翻洋車傷座客

在本月十三日下午十二時半許、北市場署朱勇爐派出所管內小西關大什字街道西電車路上、發生一起交通事故一起、其詳情如左、

有張採氏者、年三十二歲、山東人、現寓北市場玉豐客棧於月之十三日中午、與其家人雇一馬車赴北關、車夫任度財（年四十九歲、瀋陽縣人、家住大西關東大什字街）當如行抵朱勇爐派出所管東財（即小西關北大什字街口電車路邊西處同）適有和自動車株式會社司機王雲萍（年二十一歲本城人、現住大北關七聖祠東不通行胡同）駕駛新裝置之大型載重汽車自後而來、蓋王係新考就之司機而車爲新車、不悉械不靈、駛於彼處時車竟搖頭擺尾、雲萍一時莫能制止、致自馬車後方將車衝撞馬車體被下、車夫韋告無恙、惟乘客張採氏、頭後負傷一處、大如雞卵、當即送往附近醫院診治、

考試準備新書再版 特價八扣 郵費貳分

袖珍國民道德要覽 二百餘題 定價貳角
袖珍常識快覽 三百餘題 定價貳角
三版 袖珍常識要覽 三百餘題 定價貳角
袖珍紀識須知 四百六十題 三角貳分

國民優級學生升學 受驗準備全書
第一集 算術科（六百餘題） 第二集 常識科（七百餘題）
第三集 日語科（五百餘題） 第四集 滿語科（六百餘題）
全書四集各分四篇（1解國優教科書中題 2依據同程度設準備題 3解中等校入學試題 4附錄公式省縣字圖表）
每集定價國幣五角 特價七扣郵費三分
總發行所 鼓樓北章福記書局 鐘樓南瀋陽書店

電影本事集 第一集 第二集 均已出版
每集卅餘本事說明 均有明星美麗照片
每集定價參角 實售特價貳角
總發行所 奉天市東華門 世界書局

日語專門 日滿書院招生
新學期開始十一月二十日
今次開學普通科第一第二第三學期及高等科均可按各學員之學力隨便入學但各班均以三十名爲限
教授科目（第一學期 發音、會話書取、聽取、對話、譯讀、讀本、／第二學期 口語文法、會話、書取、聽取、對話譯讀、讀本／第三學期 與第二學期同／高等前期 文語文法、讀本、小說、歷史、新聞、戲曲會話）
入學資格（第一學期限初學者第二學期限八個月以上學修者高等科前期限一年以上學修者）
授課時間（本科 午前九時至十二時午十二時至午後三時／夜科 午後五時至七時仝七時至九時）
簡章函索即寄插班隨時入學
地址奉天市瀋陽區一心街一段九四號 舊大西門內瀋陽縣胡同 電話（四）三三四六番

黄序東 夏捷三 緊要啓事
聖酒『一之露』爲新發明最切實用之藥酒、具有活血驅毒順氣保元發散排洩托裡補益八大效力、無論男女老幼、有無疾病、皆可服用、今爲推廣銷路起見、特委夏君爲遼海總分銷處主任、凡欲購用及販賣者、請逕與夏君接洽爲盼 定價每大瓶二元二角函購郵費在內說明書函索即寄
聖酒『一之露』 新京總批發處 新京永春路成記製藥社 遼海總分銷處 遼陽縣城內西街隆升合棉花店

奉天省許可記 外傷平復散
此藥主治一切硬傷骨折骨碎刀傷槍傷閃筋存筋青腫疼痛淤血不散磕碰撞壓跌打損傷重大乃內服特効對症之劑也 此藥經驗數世不論新陳如何 定價每付國幣壹元五角 △歡迎代售△外埠函購不加郵費
世傳 專治跌打損傷 漢醫 邢憲久製
△發賣所奉天市大南城門裡路西正骨醫社

接兌聲明
奉天小南門裡瀋陽汽水行財東高連操房興武王振超財東隸經理于福濱四人等意將該汽水行製造許可証及商標全部機器貨物舖墊及其他此物完全兌與王紳堂名下照常營業對於欠內之欵全歸兌與接兌人由接兌人收取出兌人無收欵之權利由出兌日起以前對與欠外債均由出兌人担負接兌人概不負責恐未週知特此聲明
兌人瀋陽汽水行林記 王紳堂啓

最 奇的藝術
程本市面授外埠函授寄奉上一份欲學者來函指
鄙周化一遊歐美深得魔術奧秘、以奇術授人製就一切魔術具、備有說明書、及章工本費兩角四分（郵票）即寄定項目當以講義魔術具寄上切學無不成舞台宴會或家庭隨地可演如學辦大會本社亦可承演

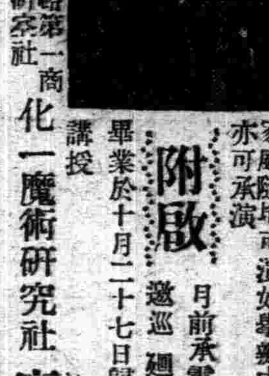

附啟 月前承電電會社邀巡廻公演已畢業於十月二十七日歸奉開始講授
奉天市電車路第一商場 化一魔術研究社 化一 魔術

頂著名！頂優秀！
鼓樂備班的口風琴
無敵的口風琴
荒鶯號
浮胡琴總發售處
中井樂器店

東方製版所
奉天市城內西華門
製版部 銅版鋅版 凸版平版 機器商標 各式看版
夾銀部 銀盾銅旗 名勝風景 新式花盾 銀像銀杯
圖案部 電影廣告 商標圖案 葯袋葯盒 報紙廣告

辦理手續 簡便迅切 接洽懇速
低利長期 土地房産抵押放欵
東洋拓殖株式會社（東拓） 奉天支店
奉天大廣場 電話（二）四七一一

招免費生
奉天省長認可 打字員養成所
專門普通班 速成班四個月畢業、學科完備實習科凡康德五年新發明打字機及現在各機關協和機械之使用各式機械更於教授時間外派送日語
一、爲養成女子學校隨學生程度深造一律免收學費
一、專收女生便利外縣學生科程深造
一、詳細備有入學章程函索附郵即寄
一、日起免費限三十名
一、有志學打字者請注意學校之選擇勿自貽誤
一、本所原名『奉天打字專門學校』代打文件
校址仍在奉天市小南關柴草市

打字招生
奉天省長認可 日滿打字學院
打字員女子優良職業
本院內容 優良教師、設備齊全、充打字員者速來學打字勿失良機入學手續年齡程度均不限隨到隨收免試不收寒假日語科免費教授 本院備有清潔樓房宿舍數間詳細簡章函索附郵票二分即寄（本院代打各界文件）
新式機器、諸多便利、打字敏速、使用靈便、日滿兼習、能學完全、推薦優秀打字員
院址奉天小西關國民優級學校西隣樓房便是

◉專門風寒救急膏藥 貼上三日無効退錢
敬啓者敝經多年研究製成一種風寒救急膏藥專治男女老幼適種風寒腰腿膀背四肢麻木筋骨疼痛九種心胃腹痛瀉肚痢疾等症男受風寒則腎囊潮濕遺精白濁慾精寒即不生育女如受風寒則經血不調赤白帶下經期腹痛惡心嘔吐周身無力子宮寒冷決不受孕即孕亦胎氣不旺屢患小產者貼此膏藥尤爲靈驗小兒食積寒痛面黃肌瘦疝氣偏墜等症貼之奏效神速患以上諸症者請購試之方知余言之不謬也
定價單料每大貼壹圓 小貼陸角 雙料每大貼參圓 小貼貳圓
外埠函購者請先寄欵不加郵費不論大小帖如買五帖者均按八扣核價計算之信內寄錢須要掛號否則丟失不管
總發行所奉天市大西關五斗居南胡同門牌五號
漢醫 王潤川啓

法制經濟大意及基本法註釋（安光普編）
文官考試武官常識不可缺之參考書也
△並製一元二毛 △特製二元二毛 外埠郵費貳角
哈爾濱新城大街 發行所 天一印書局 電話六二三八

大日本代表商品紹介

東京萬年社支店

タイガー計算器 虎牌

國產精銳器
操作簡便
計算迅速
絕對正確

日本特許・登錄79件
滿洲國特許43件
英・米・獨特許3件
樣本奉贈

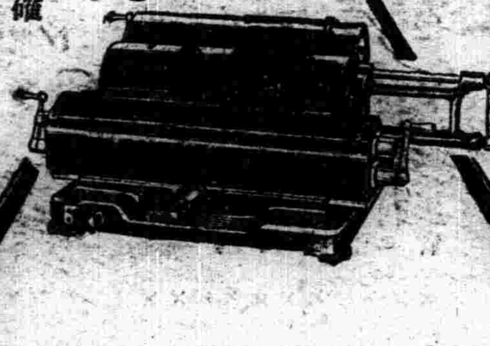

タイガー計算器株式會社
新京出張所　新京興安大路513・電(2)1164
奉天出張所　奉天市大和區宇治町15・電(2)4434
大連出張所　大連市西公園町111・電(2)2045
(本社・工場　大阪市東淀川區野中南通二)

保護吾們口腔 防除一切病疫 鼓助活力補給精氣

衛生口錠「口味兒」是採取純粹優良的健胃整腸劑、口中殺菌劑、清涼劑、精神興奮劑、補精壯血培氣以及種々高級原材、精密所製成，故不但殺除從口侵入之諸病原菌，而可鼓助精神、解袪傷食傷酒，眞可謂吾東亞民族之保身神劑也，因之宜在早晚餐畢時、惡疫流行時、頭沈心悶時、抽煙吃酒時、出門旅行時、用功辦公等々時，片刻也莫不當帶之仙藥

定價
一〇〇粒…一角
二五〇粒…二角
三〇〇粒…二角五
八〇〇粒…五角
二二〇〇粒…一元
其外各種美麗容器 各地藥房均有出售

總行 安藤井筒堂藥品部 東京市日本橋區水天宮前

井筒ポマード

最高之純植物性

(井筒頭油)
頭髮榮養豐富
優雅芳香
洗髮容易
可謂最尚優良品

本舖 東京 井筒屋香油店

革の素

國策に順應した皮革の代用品
專賣特許 革の素
一塗可代皮革
耐久 不滑 不透水
耐久力勝如皮革！
靴、草屐、拖鞋、木屐、分跡靴、膠皮靴等將底塗之可代皮革防水堅牢如自動車、自行車皮帶之修補家庭毀物之接合等用最適宜

●定價● 試用罐五十錢 大罐一圓 德用罐二圓
應售各地代理販賣

革の友

革の若返り
任何皮革均簡易塗刷如新！
▲靴、旅行鞄、背囊、皮椅、靴革、革帶
一般皮製品塗之返舊如新、耐久無比
▲塗刷自由 ▲永久不變 ▲防水完全 ▲光澤優美
茶・黑・二色
定價 家庭用五十錢 營業用二圓五十錢
應售代理

東京市淺草區雷門一ノ十
昭和理化學研究所
電話淺草二〇八番 振替東京一九一三五番

明治美麗牌煉乳

母乳代用・專門醫家推奬的優良煉乳

爲母乳代用品之煉乳，容易保有，又容易使用，故愛用煉乳者甚多，然如果選擇錯誤時，則有害于乳兒之胃腸，引起他病，而致身體虛弱，以是育兒上煉乳之選擇，必須充分注意。乳兒死亡率之高低，稱爲一國文明之尺度故也

明治美麗牌煉乳，含有適當的蛋白質，脂肪，炭水化物，機物等，均爲育兒之必要品，濃度甚高，品質優良，使用明治美麗牌煉乳者，可稱選擇得宜。

明治製菓株式會社
京城・群山・釜山・清津・平壤
上海・濟南・青島・北京・天津
大連・奉天・新京・哈爾濱

魔法焜爐 マホーコンロ

使って驚く経済!!
登錄商標

—六大特徵—
堅牢優美
火力强大
燃料經濟
生火簡單
燃料自由
火焚良好

(因有僞品請注意)
東京工場 千葉縣船橋市
京都工場 京都府向日町
北陸工場 石川縣和倉町

【特約販賣店募集】

製造發賣元 東京市瀧野川區西ケ原九四五 農研工業株式會社
電話王子(三)四一二六番 振替東京六九〇〇六番

東京值段 壹型 九十五錢 中型 一圓卌五錢 大型 一圓八十錢

決定的の勝利へ

德富蘇峰先生題字 城戶元亮先生序文 荒木武行先生跋文
大西拓殖會社社長 大西靜史著

日本事業界之快速部隊長大西靜史先生彼爲男界之英俊可謂出群精明可稱超衆能幹將衆人之恍惚皆替喚起彼之事業除之蓋世愛國之熱心辯論無異熾烈火燃之氣魄茲以收錄公贈於世彼之自序即謂『決定朔達勝利之途』使國民人人認識國家之行旨也聊爲拙記本書之意味至希莫誤購閱者爲業務宜傳此書確爲驚世之奇作

勿驚！兩萬部限定版紙飢饉之時代只限此次售罄之後除向圖書館索閱不得過目也

【內容】(決定朔達勝利)世界動亂裝迫近打破僞裝和平打破侵略世界、第二次世界戰覺悟、皇國興廢在此一舉、國家總力整理天佑神助奇蹟何物、日本人精神、惟神大道歸一、資本體質刷新人的資源總動員、奉還思想之徹底、如此皇國瀰榮(仰望千穗高峰)國體尊嚴祭政一致、神武天皇東征、八紘歸一、大日本神國我國體占萬邦之卓絕、天壤無窮爲何物、皇國論理出發點、歷代國家統治之大訓天皇統治權超越國家、皇軍統帥之基礎、明治大帝廣島駐輦、天孫降臨聖地千穗高峰、其他

藥囊地裝幀箱入 定價壹圓貳拾錢 送料十二錢
發行所 東京市京橋區銀座西一丁目一番地(金剛閣ビル) 日刊新聞時代社
振替口座東京五二一七〇番 電話京橋(56)四四五七番

セミ・ライラ

瑞米勒伊勒
ライラシックス(勒伊勒西庫斯)
ライラフレックス(勒伊勒弗來庫斯)
ライラックス(勒伊勒庫斯)
FUJI KŌGAKU
¥44.00 至 ¥215.00
奉贈說明索取附郵票三分

富士光學工業株式會社
東京・本鄉三丁目
工場 池袋

男子性器健全法

日本政府專賣特許・金牌受領博士推奬

性器短小渴望發育之人
機能不良速希恢復之人

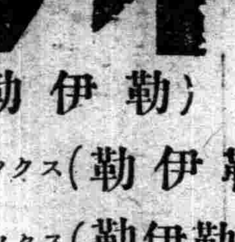

男子克服艱難樹立功名進門勇敢、氣力、胆力者而生殖器即爲原動力偶一邪淫過淫、或不自由等行爲易致其部變態戚長阻碍發育不全以及包莖機能不良或受遺精夢精陰萎早洩之苦因男性漸萌缺乏身心衰退失其勇氣胆力易陷人生之落伍者離達成家就業故性器短小機能不良之人應速設法恢復之

▲男子重要問題現已受日本政府特許之ブーフ(福步)眞空療法實驗成功本器附有獨特眞空計度器絕對安全型小堅牢價格低廉使用簡易効力無比治療一次因理學作用即見發育立能恢復陰萎早洩、遺精夢精包莖好整惡辯全減博得好評並受多數博士証明向海外輸出日漸激增希速實驗可期完成男子享受人生幸福也

▲圖解說明書閱之便知自己性之知識與人之差別安心使用絕愉快利用名信片將此新聞名記內函索免費密送莫忘速求切要

△注意 因有未受專賣特許不完善之舊式器莫受其欺希由說明書檢討爲要

△便宜 急用之時可將現品與說明書一並急送之定價金五圓五〇錢郵費五五錢

東京中野區城山町三六ノ一
東京眞空療法研究所
振替東京七二六二番・電話中野二八八五番

ミクローゼ

綜合ピルツ劑
胃腸強生

食能 便能 眠能 働能

世界之中稱多酵母劑者數目繁多惟(減苦樂哉)含具酵母以上之強力消化有效素日本特有酵素之菌綜合創製成功之綠子劑也

東京 星製藥株式會社

歐里綫那兒香水

原料香水

較比普通香水 濃釀三十余倍！

只要輕々擦上一滴薰雅的香氣可保一個星期、世界第一的香水、惟有本品！
採取世界名花精三十八種製出最濃厚的原料香水精！

定價 小瓶…六角五 中瓶…一元三 大瓶…二元六
東京市日本橋區水天宮前 化粧品店藥房均有出售
總行 安藤井筒堂

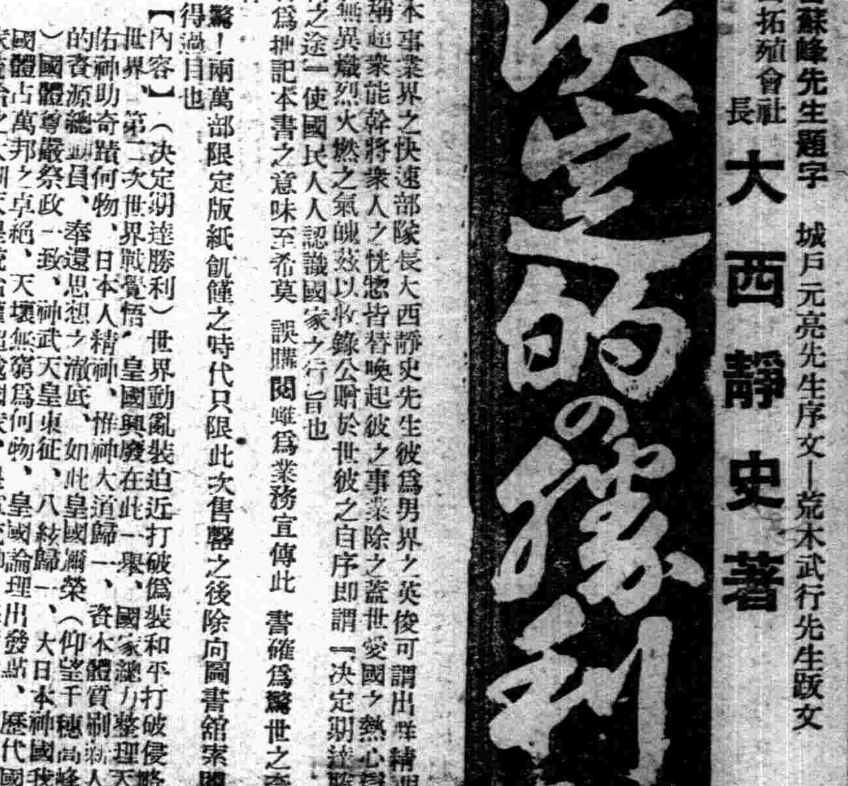

神皐雜俎

本間和鄉先生原著 內科秘錄 70 (客亭譯)

鼻齆

鼻齆者。始見之於病源候論。又在外臺秘要等亦云鼻不聞香臭。又曰鼻塞不利。即鼻塞而不能辨香臭也。因感冒鼻不利者。隨邪之退而自通。因鼻痔鼻淵等而鼻塞者。治本病時則自愈。香臭亦聞者也。此病無發熱惡寒等証。既無疼痛。亦不出涕液。看似輕証而難治。愚按入鼻之經能辨香臭者。在荷蘭醫籍名曰齅神經。此神經之閉塞。與衰老人之耳聾。又與患黑障眼之目盲同。雖捨置之亦不成大害。然不聞香臭。怎樣滋味亦失其本味。故人人深以爲憂者也。

治此病之方。君主之藥爲辛夷。內服如辛夷清肺飲。丹溪鼻淵一方等。並可向鼻中吹入蓽茇散。

麻痺

▲痺 著痺 風痺 頑痺 不仁 痲木 攣痺

痲痺一証。實則雖屬於中風癱証之徵。漸然不備中風癱證之正證。既難定爲中風。亦難認爲癱証。又與痛風有相似處。古人認爲係一種病。而另立病門。在金匱要略既於中風歷節編中編入痺。已見但臂不遂者。此爲痺。其病偏臂或兩臂痲痺。萎弱而羸瘦。血色不紅活。或痛而不能舉。或屈而不能伸。既不類中風。復不類痛風。雖無惡寒發熱等証。飲食亦如常。然因循而久不愈者也。又發於腳者。多起自兩腳或一腳。始而指痺。漸漸至於膝上。或萎弱。或掣痛。瘦而且細。氣血自凝滯而色亦變。不能步行。有終身成爲廢人者。其病在臂者。先可選用桂朮附湯。桂枝加苓朮附湯。葛根加朮附湯。及桂枝芍藥知母湯。無効時則宜大防風湯。獨活寄生湯等。腳之治法。亦選用以上諸方。又六物附子湯腎氣丸之類亦可隨証施用。

墓 (若呆譯)

西條八十作

石碑上的字跡。太模糊了。
天長日久的消蝕吧！
獨墓的四旁。呈現着靜淡的氣氛。
這是武藏原野的一座荒塚呵！
只有寂寞。凄涼。

× ×

黃昏時的星火。在閃動着。
悠悠的愁雪。徘徊在晨光裡。

啊！荒丘的情景喲！

× ×

清明的天空。伴着悲風。
撥弄着衰草的梢頭。
縈懷的人兒。
妳靜臥在這無何有之鄉了。
溫柔的遺憾。

媽媽 (露滋)

我曾佔據了妳的全靈魂。
妳爲了我骨碎筋拆也不能怨。
倒底是爲了些什麼？
媽媽。告訴我。這一個謎
我並未曾給妳的坟上抓過一把土。
啊！媽媽！只十幾個寒暑
中妳把『愛』的偉大在無言中貫入在我的心窩深處。
但是！愈明白的人愈糊塗。
失了母親的愛是如此的苦痛。
媽媽！妳帶走了我的太陽。在我的周遭裡只剩有夜之淒涼。
媽媽！在妳那溫暖的心房中不能忘記妳留下的孩子們吧！
每當月白風清之夕。妳也常害着思鄉的病吧！
媽媽！告訴我！爲什末妳來了又去？
三個寒暑溜過了。我曾由朝至暮的望着妳。
但是！連一個夢中相逢都不給我。
喲！媽媽！
讓這辛鹹之淚洒上妳的心頭。
慘敗了的花兒綴滿了妳的坟頭。

煩悶 (續) (冷)

黃金般的生命行程上。到是無緣由的築起了一層。不能思議的變化。使那歡笑的眼淚。永久的灑在那憂鬱的苦海裏。甜蜜的美夢。塵世的陷在那奇歎的命運中。自已呢？不能升天。而又不甘入地。既不能釋掏人。却又看不起人。所以一棵爲着隱痛茶毒的心田。是常久的飄蕩在煩悶的流裡。總使噤了多少眼淚也澆不熄胸頭火焰吧。

不過一個人。若是爲了自己的行爲。而阻礙了別人的幸福。這是最感苦痛的一件事。所以爲此。自己總是含着眼淚去安慰別人。去體諒別人。更去爲別人犧牲。不冀別人了解自己。而自己却最能了解別人。自己始終是堅持着『寧我愛人』的主義。以維持着固有的眞情。

本來明知道。人生到處都是夢。遠的將來。近的現在。都是空虛。都是渺茫。甚麼是前途。甚麼叫煩悶。隨便吧。怎樣都使得。反正是『遊戲人間』。管牠呢。(完)

李杜的素描 (四) (芭蕉)

[illegible]家的理想。給與李白這樣的深『會須一飲三百杯』他便走上了這條路上去。用張雪蕾氏的解法。可以與杜甫來比較之如下。

『李受南方感化。杜受北方感化。李品如仙。杜品如聖。李出世。杜入世。李爲理想派。杜爲實際派。李受道家之影響。杜本儒教之見地。李如李廣。杜如程不識。李以才勝。杜以學勝。李豪於情。杜篤於性。李斗酒百篇。李有渾灑自如之概。杜讀書萬卷。極沉鬱頓挫之觀。李每濶天空而樂自然。杜每飯不忘。而泣時事。彼爲智者樂水。此爲仁者樂山。彼爲浪漫豪放。此爲深倒寫實』又『李白詩肯其爲人。神氣高朗。軒然霞舉。性宏放。喜爲大言。青年時。偉骨稜稜。不顧細行。不修小節。氣概一世。故其發於詩也。亦俠亦仙。飄然而來。鮮然而往。不屑於雕章琢句。而勞於刻骨鏤心。而天馬行空。不可羈軛。然杜甫詩則不然。純本學力。善自道其境遇。其思力雄原。篤於性情。而筆力豪健。律切精深。凡所作皆經千錘百鍊而後出。故其字法。句法。章法。篇法。無一不曲盡其妙。元稹所謂其『上薄風騷。下該沈宋。言奪蘇李。氣吞曹劉。掩顏之孤高。雜徐庾之流麗。盡得古人之體勢。而兼人之所獨然』基於這幾點。我們也可窺見李杜的一般了。

仁人林肯 (續) (霍偉光)

二。想起了肯薩基平穩的水面遠遠的連接着天空。

天空上的白雲。在靜悄悄的緩緩的動着。

在水面和空間觸向一處的地方。有幾處即遠又小不大清楚的可以看見青色的樹林的影子。恍若這樹是由河中生出來的。那長着樹木的地方。料想也許是這大河的河岸。

耶布們三個人的船。已經浮游在這大密西洗必河的中間了。左顧右盼。一眼望不到邊際。盡都是微起波紋的河水。與映照着明亮天空的晴色。

長壽與養氣 (君灼)

人生實在是個『謎』。因爲生活一般品之高漲。大家急了都詛咒着願決死。一方面遇到河不敢跳。遇到汽車要躲閃。甚至於小小的飛虫向你眼飛來。你都沒有勇氣先閉上眼自衞。誰能說人是不希望長壽的呢。爲什麼茶碗飯碗上都鐫着『長命百歲』而沒有『短命夭亡』的呢。談到長壽。可憐的人。無論生物學。生理孫。營養化學。醫學如何發達。也難使人人活到百歲。祇能在百歲裏翻斛斗。誰能比較長壽呢。請看下列十一項長壽的要素。

（一）血壓比一般人低。脈息比一般人慢。（二）高壽的父母。（三）壽的身體。（四）四十歲後。不作勞力的事。（五）絕對禁酒。或適度禁止。（六）不抽烟（七）良好的職業。（八）適度的飲食。（九）樂觀。有休息。（十）有事心一致的趣味。（十一）好的運動。幸福的遭遇。

上述十一項中自然的條件是父母的高壽。而父母之間。如母親更長壽。你更可以多活幾年。而自己的條件便是不要暴怒。要有冲淡和平的胸襟。百年者宿都是這樣的。生理學家柏羅教授把兩千個九十歲以上的個性分析一下。他發覺這二千人之中。一切全和平常人一樣。祇有一個共同的特徵。就是『平心靜氣。沒有一點暴燥的火氣』。

歷·朝·詩·學·史 (二十九) (范旭生)

▲詩經之時代與地域

詩經者。時代之寫眞社會之反映也。凡一代之興衰。必有其時代精神相與終始。詩經各篇作在何時。多半不能確定。僅能攷證其大略。如商頌五篇爲殷朝作品。羅振王殷商貞卜文字考謂卜詞中所貞之事。祀與田獵。幾居其半。則尚祭祀重武力。實爲殷代之精神。其餘則大都爲周代之詩。如文王。大明。緜。思齊。皇矣。文王有聲。鳲鳩諸篇。可確定爲周初之作品。崧高。烝民諸篇。可確定爲宣王中興時之作品。如正月。繁霜。雨無正諸篇可定爲東遷以後之作品。此外和平安樂。讚揚詠歎之辭。如關雎。麟趾。棫樸。旱麓。行葦。鳧鷖等。大都爲太平時代之詩歌。周初之作也。若夫怨曠流離。悲憤感慨之聲如節彼南山。十月之交。小旻巧言。大東。北山。召旻諸篇則大率爲東遷前後之作品、詩譜所指某詩爲某時某人之作。雖有確無可疑者。然亦不無牽强附會之處。蓋詩經之時代。只能攷証其大略。自鄭玄詩譜以下諸作。如必欲攷証其爲何王何時。則膠柱鼓瑟。大可不必矣。且吾人讀詩。非僅求知某詩屬某王某詩屬某事已也。蓋歷史所記。皆係正面。惟由詩經中。則常得其背景。如讀周召二南。可以知家庭之組織。至周始鞏固焉。讀邶鄘。衞。鄭。可以知衞風之淫。鄭風之亂。始於衞莊鄭莊焉。由是可攷見當時各國之政治軍事以及社會風俗。而補歷史所記之不及。研究上古社會史者。正當於詩經中求之也。

小說預告

春琴抄 (谷崎潤一郎作 儒丐譯)

本書是日本惟美派純文藝作家谷崎潤一郎氏較比還是近年的一篇傑作。乃是描寫兩個盲人的戀愛史。谷崎氏的作風。別有神境。已由儒丐先生介紹過兩篇了。此篇尤足以見匠心。不日即由本報逐日刊載。特此預告

繪畫鑑賞教育 28 (赤葉譯)

第三鑑賞繪畫的過程

略述鑑賞繪畫的一般過程如下

一、第一印象

與繪畫對面最初的一刹那受的印象。謂之第一印象。繪畫本來就是作者感情的藝術家的心。表現。即是外象的刺激觸動再加以想念而成爲複合体。又依色彩與形狀而描得的。所以鑑賞的目的即存在與作者感銘同感。以眞底靈。感味表現的藝術美。即莫里諾列史氏之謂『藝術非是理解的而是感得的』同意。

在這鑑賞最初印象才是知情未剖的心境。同前述的作者的心情以靈感藝術的美最是意味深厚刹那之間是不待言的了。

所以當以這第一印象的充分的價值。爲鑑賞的重要事項。這第一印象極帶新潑剌的精神活動能導大超人理知誘人步入無我無關心底心域的。所以對於鑑賞指導的實際務須努力充分的注意。靜觀凝視爲至重要的。

再因爲兒童與學生精神發達。尚未充分鑑賞能力亦尚幼稚。這根據我們自己的經驗與參照心理學者的研究結果。即是很明白的事。再與藝術品直接這第一印象確也微弱而稀薄的。所以當注重指導。以此指導與他積得的經驗而再努力感銘之使達次深刻。這是最爲切要底。

鑑賞的事項以感得作品的美爲究極的目的。觀者如觸得這樣底美即是充分的。即是在這意味上這第一印象但爲觀看繪畫的重要部而即單以鑑賞說明。內容上的精查。亦當如骨董古玩的取扱混同的。如陷於忘掉那最要的靈感却是屬於遺憾的。

亂語叢錄 (三) (柱下史)

▲共二十二

卑職蘆到。（何時選）底月初。（屆期奉餞）不敢已知之。何敢當徒增愧耳。（李价之逝）前日回揚。此事實想不到。去年秋間。有神查善惡。將伊名登紅冊。卑職方謂其後禍正永。孰知若此。故是日卑職尚謂其可救。詎知申刻。城隍處移文來。卑職遂作送前往。（李价紅冊見否）見查冊。伊三世爲人。均無過。而未食報此生又誠實。無一苟且事。云可保春。尚不知準否。現在已甚樂。大約宅神社神均有可望。轉生亦佳。（此時時令不正。多病人）時氣。外間出疹者十中僅一二得生李紀。即是。皆多間所積受者。大人處小孩無礙。可請放心。（前夜見黑有氣）似是青氣。（主何事）天象究離臆度。總在人爲。不過既有此等。則人言更多耳。諺言多則人心愈不可爲。即如白氣固有之。青氣亦只前兩夜始見。人競謂西邊白氣。東邊黑氣。南邊紅氣。不過取其好聽。其實青氣前兩夜始見。於西南方。外間已傳言月餘矣。眞不可解。此所謂天視自我民視也。（辛農先生）人有從天必從之。伊來應。尚有許多話要稟。容月半後奉明。暢言之。卑職已將去任。諒無大譴。且退。

薛仁貴年譜 (八) (趙仲珊)

唐乾封元年丙寅。（西元六六六年）薛仁貴生五十三歲。六月壬寅。高麗泉蓋蘇文死。男生請內附。遣將軍龐同善等往慰納。時男建率國人拒弗納。乃詔仁貴率師援。遂與同善至新城夜爲虜襲。仁貴擊之。斬數百級。同善進次金山。爲虜不敢前。高麗乘勝進。仁貴橫擊之。賊大敗。斬首五萬。遂拔南蘇木底蒼巖三城。遂會男生軍。高宗手勅勞之曰。金山大陣。兇黨寔繁。卿身先士卒。奮不顧命。宜善建功業。全此令名也。仁貴負槍提卒。二千進攻扶餘城。諸將以兵寡勸止。仁貴曰。在主將善用耳。不在多也。身師士卒。遇賊輒破。殺萬餘人。總章元年九月。拔扶餘城。復與李勣大會師於平壤。扶餘平壤既降。它日十城相率送欵。威鎮遼海。帝詔仁貴率兵二萬。與劉仁軌鎮平壤。拜本衞大將軍。封平陽郡公。檢校安東都護。移治新城。撫孤存志。檢制賊盜。忠孝節義。咸加旌表。高麗士衆。欣然慕化。

☆ ☆ ☆

銘酒
鳳凰
ホーオー
鳳凰釀造株式會社

象棋名手對奕錄 (1)

紅 江寧萬啓有
黑 平陽謝俠遜
紅先黑後 (和)

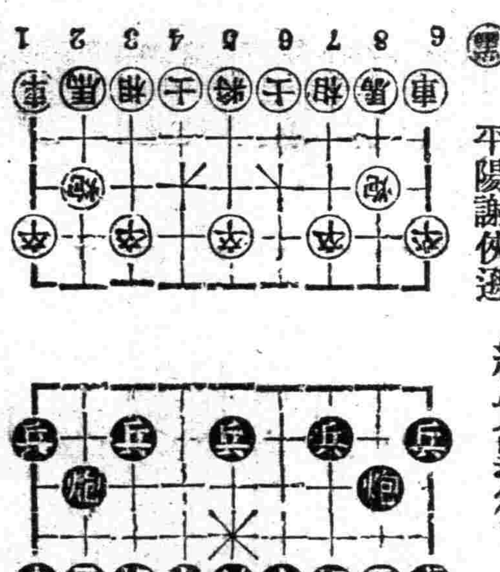

炮二平五 馬八進七 馬二進三 車九平八 車一進一
卒七進一

東郊訪古記 30 (小天)

『聖人達海』研究及其墓碑舊址之見聞

（二）女眞語。蒙古語。與滿洲文字。

若單字讀如善San。于字讀如雲俱切Yu。則譯繹北方語言。又得以下音義相同之處。

滿洲語—謂伸張曰『薩尼淵壁衣』Saniyambi（動詞）。『薩尼沿』Saniyan（名詞）。
蒙古語—謂伸張曰『薩尼亞克幽』Saniyaku。
土耳其語—謂伸手曰『薩恩』Sun。

以上三種語言。發音莫不相同。

又『單』字讀如丹時。在匈奴語中有高、甚、至、極之義。乃君主之專稱。依此意義。於北方民族語言中亦能得其類似之點如下。

滿洲語—謂高曰。『丹』den。謂山嶺曰『坦恩』ten。謂甚、至、極之義曰『丹』den。
蒙古語—謂甚、至、極之義曰『丹』den。或『頂』deng。或『ㄉ』ding。
土耳其語—謂、甚、至、極之義曰『聽』Teng。或『當』dang。

以上三種音義。亦莫不類似。

又匈奴語『撐犂孤塗』。乃國民對君主之尊稱。漢書匈奴傳云。『單于姓攣鞮氏。其國稱之曰撐犂孤塗單于。匈奴謂天爲撐犂。謂子爲孤塗…』。案。撐犂孤塗四字。頗有異文。後漢書南匈奴傳云。姓虛連題。唐章懷太子李賢註云。『前書曰單于姓攣鞮氏。其國稱之曰撐犂孤屠。匈奴謂天曰撐犂。謂子爲孤屠。與此不同』。若撐字讀如撐Tang。於北方民族語言中求之得以下相同之音義。

蒙古語—謂天曰『唐哥利』Tangri或『坦利』Tengri或『唐哥拉』Tangara。
土耳其語—謂天曰『唐利』Tangri。或『坦哥衣兒』Tengere。或『泰哥利』Tengri。

以上二種與『撐犂』的音義都有相同的地方。

至於『孤屠』。若讀如『姑圖』。就北方民族語言求之。得相同音義如下。

通古斯語—謂子曰『姑圖』Guto。或『呼圖』Hutto。或『呼特阿』hutta。或『呼坦』huttan。
蒙古語—謂子曰『枯』Ko。或『確（紹）朋』Xobun。或『考波哥恩』Kobogun。
土耳其語—謂子曰『歐哥爾』Oglo。

以上三種語音。亦均相類。所差無幾。

無線電 放送節目

十一月十四日（星期二）

午前

七、〇〇（新京）國歌
七、二〇（新京）先哲故事 何喬新
七、二五（新京）初等日本語講座
八、〇〇（新京）清晨音樂
一一、〇〇（奉天）家庭講座 兒童冬季保健法 姚紀彬

午後

〇、〇一（新奉）新聞
〇、三〇（大連）平谷調大鼓 秦英征西 劉俊海
四、四〇（新奉）新聞
六、〇〇（奉天）兒童時間 連續講話仁人『林肯』霍偉光
六、二五（新京）中等日本語講座
七、〇〇（新京）告知政府公報
七、三〇（新京）講演氣象豫報知識 中央觀象臺張鴻書
七、五〇（新京）講演 參加僵原神宮奉公隊後之感想 新京第一國民高等學校學生孫大嗣 金鐸
八、〇〇（奉天）雅樂奉天娛樂部 一、管樂（1）五聖佛（2）蟠桃會 二、管絃合奏（1）金錢落地（2）孟姜女 那言先外
八、四〇（新京）舊劇 審頭刺湯 新京放送國劇研究部
九、五九（新京）報時
一〇、三〇（奉天）評詞 高宗巡幸記 固桐晟

十一月十四日 舊十月四日
火曜 乙卯 先勝 定 尾宿

▲一白之人、少趣吉運、然而蠻橫則行不通、坤東艮吉▲二黑之人、愼言語而和上下、何事不可成、丁坤巽吉▲三碧之人、運如浚雲、起伏不定、乾王丁吉▲四綠之人、希望過大、然不易成就、量力爲之可也、乾王艮吉▲五黃之人、觀諸結算、意外多所獲得、艮西巽吉▲六白之人、質素且抑制諸事、宜堅固保守、西巽東吉▲七赤之人、悉力注意、如不能進、將觸暗礁、巽坤王吉▲八白之人、注意採辦、他事多可通達、丁巳東吉▲九紫之人不擬不迷、徐徐邁進於所信、甲艮巳吉

不脫落之頰紅
絕無塗抹不均及生紫黑斑點之虞倍增頰部之美麗促進化粧高妙効果爲流行調色之十八色
各三角五分 四角

クローバー 苦樂巴

能耐久之口紅
調色鮮麗不能使唇部粗荒飲食亦無礙總日保護唇美爲近代最時髦之六色
各四角 八角

東京・三葉商會・大阪

布特哈旗公署施政七周年紀念式（隆重舉行）

【札蘭屯】十二日爲布特哈旗公署施政之第七周年紀念日、是日旗公署並主催下各蒙地一律舉行盛大之祝賀典禮、於是蒙民謳歌王道之聲、普遍於興安山麓、此項記念式、於午前十時、於旗公署前之國民優級學校庭院舉行、參加者有省署、軍方、以及各機關代表者、不下五百餘人、首由圖穆爾旗庶務科長致開會詞、繼向日滿國旗行敬禮、默禱建國英靈、額爾登旗長恭讀恭變訓民詔書、江口參事官訓詞、典禮完畢之後、對於旗行政、教育、森林警察施政有功勞者及篤農家、孝子、節婦等舉行表彰式、由額勒春省長代表祝詞、至正午始行完畢、更於午後二時、對於午前舉行之農產品評會之入賞者舉行褒獎授與式、茲錄各項勞者姓名如下

△行政關係總務股長王佩璜、會計股長穆勝、行政股長林景富、教育股長恩和巴等計十一名、

△教育關係扎蘭屯國民優級學校校長果甫爲等計五名、「教育施設關係民間側」巴里木、任兆祥、鄂啟氣、王鳳閣、

△警察關係「扎蘭屯署」警佐那遜蒙和、警尉金紹林等計四名、「蘑菇氣署」警長齊林海、同張家風等計三名、「博克圖」警佐鄂英明、警長張連棟等計四名、

△篤農家扎蘭屯方金廷、臥手河二道橋子姜興五、博克圖李忠根、同賈清秀等計九名

△節婦「敎孝、節婦」高地鄉子農業張陳氏（八二）民生部大臣賞、褒狀、「節婦」霍拉果氣大甸村農業金許氏（七二）同青銅大牌、褒狀、「敎孝」成吉思汗沾農業劉李氏（六〇）右同、「節婦、敎孝」霍拉果氣大甸村農業金郭氏（五一）同青銅小牌、褒狀、

△造林關係扎蘭屯蘇壽山、同李堂產業部大臣賞獎狀銀楯

表彰四節婦

【又訊】布特哈旗施政七週紀念、於十二日舉行中、並對於孝子節婦之民生部大臣褒章褒狀舉行傳達、其被表彰者計張陳氏、（八十二歲）、劉李氏（六十歲）、金許氏（七十二歲）、金郭氏（五十一歲）、茲誌其篤行如下、

△張陳氏十九歲時嫁農人張德明二十八歲時、其夫病死、嗣後於困中扎掙、將其幼兒由其婆母撫養嗣後其婆母年老死別、其子長大、於是其家計生活漸呈澇和、目下其子張德武任鄉長、對於公益事業極爲熱心、鄉里對於張陳氏之半生辛苦莫不敬仰、

△金許氏十七歲嫁金良民爲妻十九歲生長男、二十二歲生長女、時其夫患病、於晝夜看護、廢寢忘食、不幸其夫病歿、抱三歲之長男、赤貧如洗、遭受幾度之饑餓、依然忍耐、立志撫養其子女、子長大其生計漸綏和、昨年其女又死亡、世人以貧困守節莫不稱贊、

△劉李氏二十一歲時嫁劉永遠爲妻、至二十九歲時其夫死亡、爾後事其婆母至孝、愛撫其弟、其婆母勸其再嫁、彼則固辭、後以其夫之長子劉海廷爲嗣、目下已有孫、度其家庭之樂、

△金郭氏十七時嫁金姑品爲妻十九歲生長男、二十四歲其夫死亡、於極貧困中守婦道、操特家務苦鬥二十八年、目下其女已嫁、生計漸裕云

燕京風光

盜衣物引出桃色案

東城粉房胡同、住戶蘇連興年四十二歲、實抵縣人、剃頭爲生、娶妻孫氏年三十歲、有王文和者年三十五歲、與蘇爲師兄弟、王即在蘇家居住、與蘇妻孫氏感情甚佳、而蘇素有鴉片烟癖、所有日用多係王供給、現值天氣漸寒、王查點箱內棉衣、皆被蘇爲之典當、王情急與蘇口角、蘇謂王與乃妻有染、王即與其素要衣服、二人遂成訟案、經地方法院刑庭、昨日下午開庭審理云、

騙術未遂惡弟殺嫂

京南小龍王廟村、住戶張李氏年三十四歲大興縣人、種地爲生、家有田地十頃、乃夫出外二年未歸、有夫弟張顯榮年三十一歲、素好賭博、昨日張顯榮在外賭輸回家、對其嫂詭稱查驗地契、欲將契紙騙去押欵、張李氏當時尤爲其拿地契、乘間出門、至村公所與首事人張興訊問無其事、顯榮以及嫂將其詭密視破大怒、遂用刀將張李氏左腳等處砍傷、流血暈倒於地、後經警察赶到、將張某捕獲解送地方法院受傷人抬送協和醫院醫治云

枇杷巷內多情妓 遇拆白貪氣自殺

前門外博興胡同、醫美園妓院有妓好王蓮仙、年十八歲天津人、住附近陝西巷、伊結識有遊客王玉山年二十七歲、係一翩翩少年、二人一見傾心、王某日久經濟發生恐慌、王妓意欲與王某從良、對王每造訪之時、出由該妓與其墊欵、日久對王妓負債甚鉅、近日王某見該妓囊中羞澀、伊即另結識伊妓、王蓮仙查覺王某薄情、一時情急、於昨日下午七時許、吞服煤油白面多量自殺、毒發翻滾不已、後經該下處夥計查覺報警、將該妓送往市立醫院灌救治云、

少婦失歡受責輕生

東直門內小財神廟、住戶孫泰年四十二歲、開燒餅舖爲生、有一子名福來、年十八歲娶得齊化門外下關李德山之女、年十七歲爲妻、昨日早間、孫交其子媳李氏鈔洋八

中國大學兩次火警

西單二龍坑鄭王府中國大學、日前因電線發火、擘成巨災、經消防隊赶到、撲救始熄、損失極重、於昨日下午八時許、該校秘書處由烟囪起火、經內二區十二段警士發覺、立邪報告消防隊赶到、努力撲救幸未成災云、

關東神宮御造營 官民赤誠献鉅金

爲數共達一百十六萬七千餘圓

【大連】聖地旅順街造營中之關東神宮之奉贊會進納金、由州內及滿洲國各地赤誠反映之下、截至於十月末、已達百十六萬七千八十八圓九角、其九十兩月分進納金之大別官吏方面、八千三百二十一圓五角一分、軍部關係、一千五百二十八圓六角五分、一般方面、十八萬一千百八十三圓二角、並有台灣方面寄來者、七百六十五圓三角六分、

對學校体育訓練指示之要項

【開原】爲圖學校體育之刷新奉天省公署、對縣指示之要項大致如下、一、學校運動場之構築修理及整理運動具之製作修理實務作業二、對課外體育得督勵多數之參加置重點於團體訓練三、各種體育競技會避免個人競技置重點於團體競技四對運動競技會選日曜及祭日行之五、對各種代表選手之權衡學業要攷慮其操行、

協和會開催 大連評議員會

【大連】滿洲國協和會大連評議員會於月之六日正午、假大和旅館開催、出席者爲福本大連稅關長、小林特務機關長並滿人評議員等二十七名、開會後、由協和會大連事務所長小山貞知氏、對康德六年度全國聯合協議會之狀況、有所報告、又關於州內協和會員之連絡、亦參加以懇談云、

縣署建修車庫

【海城】縣當局、以縣院的舊有車庫、不敷佔用、兼行製之宣傳車、車體宏大、無處存置、特在縣署庭院、建築一高大寬闊之新庫、專事貯車、聞此庫落成之後、需金萬餘元云、

吉新築四三一戶（明年）建築將呈盛況

【吉林】吉林市凡百庶政莫不進展、茲以本年度之工事年度（二月至十月）而論、建築工事、計新築者四百三十一、改築者四百零八、增築者八十、共計九百十九戶、其中七百四十戶爲住宅、此項工程之建築費計爲二百零九萬九千四百二十五圓、若與去年之建築總數比、新築者約增加二倍、其建築費亦達二倍強、但改築者則減少爲三百一十六戶、又去年中滿人住房之容閒者甚多、今年則無有、又目下住宅不足達二千戶、加以人造石油及電化工業建設各工場、則明年度將有未曾有之新建築時代云、

依公定價配給烟筒

【開原】北風怒號、威孌人、已入本格之冬日、開原商工公會爲調劑爐筒之不足、特購到大宗鉎丹、由指定商號、依左記記公定價配給、長三尺、粗分四寸至四寸五、及五寸至六寸兩種、二七番烟突捋脖五三錢七〇錢二九番烟突捋脖四七錢六〇錢二七番風帽八五錢、一〇錢二九番風帽八〇錢、九〇錢、

開豐站落成典禮

【開原】地方產業開發之成否、繫諸鐵道之建設、與其運營之如何、開豐鐵道、因各重役社員相繼之努力奮鬥、有長足之進展、而該路之西豐車庫新建築、業於日前落成、山王專務、于經理、及工務各員、前往舉行典禮、是日各界來賓、參加者百餘人、濟濟一堂、頗形隆重、由該于經理、報告建築概要、併以筵宴聯歡頗極一時之盛云、

謀警官術科向上 實施野外演習

【黑山】縣警務科當局、前爲造成警察官素質向上計、會將各署官警集合縣內訓練、已誌報端、茲爲徹底達到警科知識圓滿目的、特于日前再施野外演習、頗得各員精神振作、成績極佳、誠有宛如實蹟之表現云、

金州商業學院校舍 三年計畫全部完成

四年制總收容數七百廿名

【大連】金州新創設之商業學院、今年春開校以來、由於年來滿人子弟日及向學熱、故入學生徒、超出初年度預定數、但初創立時、爲緩和一般入學難、暫做滿人私塾性而開設、僅爲應急處置而已、所謂新校舍、臨時借用現在金州南山麓帶本發氏家宅之一部、預定嗣後建築、不意生徒滿院、現竟有收容不暇之憂、即現收容中之一年生、達百七十餘名似此明年度、無收容餘量、故提前新校舍之建築時期、現已指定校址於鐵道公園、鄰接地域、以三年計畫、建築商業學院新校舍、第一年度之本年先建設現在授業中之一二年生及來春新募集生徒之一二年生校舍、定於本年度內落成、第二年度建築三年生校舍、第三年度順次建設四年生校舍、至昭和十六年度末、預定全部校舍皆完成、自來年春起、每年各收容新入學生百八十名、自此每學年各分三學級、總收容人數七百二十名、基於四個年卒業之滿洲國中學校令、而認可之滿人中學校、刻向當局請求認可中云、

電電會社總裁東上途中之談話

【下關】滿洲電信電話總裁廣瀨壽助中將、爲商洽明年度預算、於十二日由大連開行至門司着港之日滿聯絡船熱河丸而東上、該總裁於船中談話如下明年度預算四千五百萬圓、與本年度二千萬圓比較、達二倍以上、此等預算有多少之變更亦未可知、不過滿洲之電信電話無論南北、均在擴充、如電報、自事變以來、南滿激增二倍、全滿激增二成七份、是以明年度之擴充計劃實爲不可缺者云云、

官醫院施療週間

【洮南】官立醫院、見於一般患病者無所醫治、本慈愛博施爲懷、特舉行施療週間、即於月之六日起、至十三日止施病治病不取分文、寔乃患病者之福音云、

女高學藝品展

【通化省】省立女子國民高等學校、校長李裕德氏、與問淵博、經驗宏富、對於辦學方面、不遺餘力、爲激勵學生作品、發揚文化、乃於月之四五、兩日、在該校敎室、開催學藝品展覽會、共分四室陳列、如作文書法圖畫織物裁縫各科作業及通化省出產鑛物等、前往參觀者甚衆、皆稱作品優良、不但使人賞心悅目亦足以表現學生之精神教育之得法云、

朝露濃電車路滑 後車竟追碰前車

車體大破乘客受微傷

【大連】六日午前八時十分、埠頭行七號系統五一六號電車、運轉手前田辭三（二三）操車行至大連市臥龍台停留場、本欲停車、因朝露太甚、鐵軌油滑、制止機失去効力、停車不住、直碰在前行停車中之二號系統電車之後部、經此一碰之下、七號系電車之前部二號系電車之後部、皆大破、並因激動太烈、七號系電車乘客中、聖德街中村菊太郎（五八）老虎灘石槽氏趙鴻良（六九）等二名、顏面受有打撲傷全治要一星期間云、

電氣會社開催改組披露宴會

【開原】廿五年之光輝歷史閉幕、讓渡於滿洲電業之開原電氣會社、自本月一日、改組爲四平街支店營業所、定於本月九日午后六時、假二葉旅館、開催改組披露宴、以四平街支店長、及樋口開原前專務之名義、向各方發出案內狀云、

獎勵路線功勞者

【開原】開豐鐵道株式會社、春驗本年之保衛路線成績大有起色、爲期永久保持優良、使其漸次向上、特對出力員工作如左之獎勵第一等（三工所）國幣廿元、第二等（二工所）國幣十六元、第三等（一工所）十二元、第四等（五工所）十元第五等（六工所）八元第六等（四工所）六元、第七等（七工所）五元、

警署發放購布條 棉聯會配給布線

【阜新】近來金融奇緊、百貨價昂、兼各項所需感覺缺乏、購之大爲不易、現屆天寒之時、人民正是製衣之際、縣警察署、與商工公會、有鑑於斯、茲爲憐憫市民困苦起見定約棉聯會、各大商號、按官特價格、配給市民布線、青士林布、每尺國幣二角零四釐、白市布每尺一角三分、青藍線一兩七錢合洋三角、按戶口領條、由本月七八九三日、在警察署發放、故一般市民男女、皆前往爭相領取均喜形於色云

演戲募欵濟災民

【海城】縣公署行政科、鑑於西區的災民萬餘人、當此寒冷天氣、待賑孔殷、爲籌措的欵起見、特組織賑災委員會並假新落成之大觀茶園、演戲募捐、現已向奉營兩埠、邀著名票友、來海奏技、專演出色當行之拿手好戲、以饗顧客、開戲票每人國幣一元、想一般仁人善士、屆期必能爭先恐後贊助此博施濟衆之善舉、

病者福音免費施療

【阜新】阜新街公所、爲注重市民生命促進健康起見、定期施療施藥、由十一月十日止、至十二日止三天無論男女如有患者、赶速前赴街公所領取、恐未週知、該所遍貼傳單併通知居民云、

肉商利徒可惡 買肉不足分量

【撫順】七丁目露天市場院內、天成號者資榮商、自開市以來、營業大見興隆、近來因見豬肉缺乏乘此機會得到外財、亦代理豬牛肉、買肉者每日在該號發生口角者有所聞、街談巷議、該號所賣之肉、應名五角一斤究其實在合計七八角一斤、可是耳聽爲虛、眼見爲實、昨天晚八點許、時某人持肉到某、前往該號買肉二角、持肉到家一見正二兩半、由其持肉質問該執事人無話可答、後由警勸解了事、若此奸商利圖、可惡已極、而此辦法亦未免太也有缺德云、

規定綫麻交易要綱

【吉林】目下麻品之缺乏、非獎勵原料增收不足爲功、現在吉林省爲獎勵纖維作物之原料增收至配給合理化、對省內綫麻交易、生產消費兩方之圓滑爲目的、特定左開之綫麻交易暫行要綱、於省農合作社、九號訓令頒佈實施、仰各縣旗長遵照實行此令、暫行綫麻交易要綱一目的物、各種綫麻、二實施區域、吉林省所轄區域三機關、各縣旗、農合作社販賣之、四交易之法（一）收買資金由省聯合會拔發（二）收買規格按一等五等（三）規格標準由縣旗農事合作社檢查之（四）交易場收買一節按農產物交易法（五）收買場所、農事合作社交易場、（六）交易價格、參照奉天省內主要生產地之價格、（但有價劇變時由省聯合會變更、另行通知各縣旗）農事合作社、（七）交易百斤爲單位、交易手數料百分之一從價格收、（八）收買品之販賣、並配給方法、（一）山貨店、綫麻加工會社、當地販賣業者、由省聯合會、指定配給量、（二）手數料以收買價計之、（三）保管料及手數料由買人担負、

長岡芝罘領事歸任路過大連

發表芝罘行政近況談

【大連】事變後、即着手於華北方面之治安恢復、與海軍陸戰隊、並芝罘第一回復歸組、同時早早赴芝罘、爾來亘一年半之久繼續活躍中之芝罘領事長岡半六氏、前者爲討商公務東渡中茲於歸任途中、六日來連、當下榻於大和旅館、對往訪記者談云、昨年二月赴任以來、頓皇軍之臨此、在留民已有安置、物資方面、雖當內外地逼迫化中然務必期其無缺欠的從事配給、米的問題、因受朝鮮輸出限制之餘波、一時非常担心、但現在所施之營業制度、尚無何等不平之擧而與大連驅染已深之蔬菜、本年竟有豫明以上之圓滑、苦力渡滿問題、因係與治安工作相平行、關係上雖尚不得謂爲萬全亦但現有勞務協會之活動、諒不久即復舊態今後芝罘與大連、密接關係勢必再加深厚云、長岡領事於七日、由連搭厚利丸、已就歸任之途云、

妻領二子一女私逃

【郭家店】鐵道南二條街西頭、居宰殤路北、住戶孫軻辭、現年三十五歲、原籍山東曹州府鉅野縣城住、妻李氏現年三十二歲、頗守婦道、生有女一名、因生活困難、於民國二十年同妻女三人來滿、作工以度生活、現已八年有餘、又生女一名、男二名、大女十二歲次女八歲、長男四歲、次子十月十七日生、現仍無積蓄、孫某所爲謀生活之策、又赴新京工作、其妻於家度日、想生活困難、亦未可知、於十一月六日、其妻與次女言之赴公園閒遊、代其長男次子大女、値至晚間未歸、乃次女大哭赴鄰家去、七日他舅赴京找孫軻辭同回郭家店、仍各處尋找八九兩日、仍無蹤跡、

遼陽關帝廟重修竣工 郎法師仍藉佛法醫疾

【海城】遼陽縣西關關帝廟、年久失修、前經該縣黃縣長、村田副縣長、士紳孫緒五、劉遇辰等、發起重修、計劃、邀請海城甘泉舖慈化寺郎師郎玉齋、來遼廟內趺坐、二十晝夜、以治病募欵、及縣方補助、當即動工重修、現已竣工、謹訂於由國曆十一月十八日起、開光演戲十天酬神、郎法師仍在廟內、法治一切、奇症沉疴、年久病症、此誠病者福音、勿失良機可也、

募集初等教師 縣署佈告要領

【海城】縣公署教育科、爲募集初等教育教師、特出示佈告俾衆週知、茲將其佈告要領列下、一、資格具有初級中學以上學校畢業資格者、二、考試日期、十一月十三日午前十時、三、考試科目、國語、（日滿）算術、常識、口試、四、報名手續、履歷書、二寸半身免冠相片、及身體檢查証各一份、五、報名地點海城縣教育科、六、額數擇優錄採用、

農事社新廳舍落成

【海城】農事合作社、爲建築辦公廳舍、已動工多日、刻始告竣、及於月之五日、午後二時、即舉行新廳舍落成式由各界官紳、蒞場參加、其舉行儀式頗稱隆重云、

本年度龍江省下第一次 市縣防衛總動員連絡會

【齊齊哈爾】在此風雲緊急之秋、新興之我國、爲自衛計、實行未雨綢繆、對於自體之防衛方面、亦爲之積極籌劃、故本省公署、定於月之十、十一兩日、每日午前十時、假省公署大禮堂、召集各市縣旗防衛總動員事務担當者、舉行市縣旗警察防衛總動員、事務担當者連絡會議、商討一切關於防衛實施之重要事項、於是以來、當北滿要衛之龍江省、對於自體防衛之陣容、益達充實化、茲將兩日進行之事項誌左、

一、開會、一、向國旗行禮、一、防衛司令官訓示、一、長次長訓示、一、來賓祝詞、一、關於防衛之指示（防衛司令部參謀）、一、關於防衛之指示（省方）、一、關於警務計劃之說明、一、市縣旗警備計劃設定要綱之說明、一、康德七年度防衛機構及施設資材整備充實計劃說明、一、防衛實施之經驗及將來防衛對省方針之意見（各市縣旗）、一、對職能登錄之指示、一、質疑總會、一、閉會之詞、一、向國旗敬禮、一、閉會、

滿洲觀光論文應募第三名當選

滿洲觀光事業發展策 (4)

錦州（張爾文）

四、觀光事業的內容

觀光事業的概念和他的必要性、已如上述、然而他的內容究竟包含些甚麼事情、現在一一的寫在下面

（一）施設

是把某地方特有天然的山、川、湖、海、花卉、禽獸等風景氣象、加以人工的施設、以便觀光旅客得快適之觀光、是觀光事業中的主體、因爲縱然如何優美的自然風景、設無人工的點綴、恐不免乾燥無味、實難引人入勝的、現在舉個實例來說、大凡去過日本別府觀光的、都遊覽過「地獄」吧、原來這地獄、是古來火山爆發的殘跡、湧出多量熱度極高的硫礦水、附近不適農耕、人民被害甚厲、其慘如同地獄、以後利用人工把那熱水用鐵管引到市內旅館裏、開設了許多的溫泉旅館、又把附近一帶美化起來、成爲東洋有名的溫泉療養地、別府的市民直接間接的都靠他來生活、所以由地獄一變而爲天堂、這全是由施設得來的、還有施設的內容、不僅是觀光場所的施設、他如附帶的宿泊施設、觀光道路、遊覽汽車和與樂機關都包含在內的

（二）接遇

是如何能使觀光旅客在宿泊和遊覽上心境得到滿足的一件事、要朝待於直接和旅客應酬的人們來活動的、所以對客關係的鐵路從事員、公共汽車的車掌、旅館業者的侍役、觀光案內員和車馬業等、對於旅客的「奉仕」、要以「親切」爲目標、供給觀光上一切的方便固不待言、就是觀光地的一般人士、也得要把觀光旅客看做來訪的貴客表現着歡迎的氣象歐美各國和日本、對於接遇旅客上都有相當的發達、聽說美國的大學校裏有旅館科的設置、專門培養經營旅館的人才、他們旅館的侍役、有對客不得用「否」字的標語、可見他們對於接遇上的用心了、日本的旅館招待員、下女、遊覽汽車的女車掌、土產品商的店員們、對待遊覽的旅客、都是笑顏相迎、給旅行者精神上不少的安慰和興奮

（三）宣傳

是把觀光地的文化、風景等介紹給他地方或他國的手段、可以說是觀光事業的先鋒隊、所以觀光事業發達的國家、都犧牲巨額的宣傳費、來鞏固自己的宣傳網、關於實施宣傳上、因爲對象不同、可分爲國內宣傳和國際宣傳、他的方法、待後面來說不過最應注意而不可忽略的、是口頭宣傳、其第一要件、即爲前述須使來遊旅客、充分滿足、由此滿足人們的好評、遍傳他們的親友、他的効力比任何宣傳方法都大的、

吉鐵謀汽油節約計 對節省者予奬金

【吉林】吉林鐵道局自動車課、爲作爲新試驗、謀汽油節約奬勵起見、對于自動車區之司機中、於一個月間將汽油合理的經濟的使用之者、每月發給賞與金、而此次之賞與金受領者、經審結果、已決定五名云、

〇〇部隊合同慰靈祭 十三日凱旋故國

【承德】遺有不朽之勳績〇〇部隊戰歿勇士中尾重德憲兵軍曹以下十二位之合同慰靈祭、於十二日午后二時在承德東本願寺舉行、〇〇司令官及各部隊將兵、以及婦人團體等軍民多數參列之下舉行佛式、遺骨定於十三日午前十一時十分由承德凱旋其故國云、

道德會改選確定 馮會長仍行連任

【蓋平】本邑道德分會、因循會中之規定章則、今屆職員改選之期、經全體會員出席會議後、已全體確定、大家仍然公推馮慶瀾氏爲正會長、副會長遲慶春楊慶春、名譽會長周連昌侯顯謨蔡向陽楊馮英蘭評事長張國賓、監事長陳田五、理事長劉仁溥、副理事長侯趙蓮清關鳳鳴池、文書科長修澤宣、副科長燕馥、會計科長張緯五、副科長張景璽、總務科長李振耀、副科長王熙臨、調查科長馮世榮、

因訥河流氷交通杜絕

【扎蘭屯】訥河上流地方十日起有猛烈之寒波襲來、因之各河川皆見流冰、至十一日船舶之航行、遂陷於不可能、此寨達瓦旗布西與龍江交通、因此至河川全面結冰時止、交通杜絕云、

間島省煤增產計劃

【延吉】於間島省之煤炭產出額合算省內十二炭坑一年約達二十萬公噸、茲間島省公署、擬將產業開發計劃之中心、置於增產、而樹立一躍五倍之百萬公噸採炭計劃、近將召集關係者關於以下諸項、舉開重要懇談會云、

一、資金勞力供給、一、採炭施設充實、一、運炭道路開拓、一、新炭區開發劃、

出席防共懇談會一行 昨抵哈參觀

【哈爾濱】出席東京之亞細亞防共懇談會之菲島蒙疆維新臨時兩政府及日本代表一行二十一名、十二日午前七時四十一分乘車來哈、在新哈爾濱旅館與各機關代表懇談後、即前往哈爾濱神社忠靈塔參拜、並參觀市內矣、再一行擬乘十二日午前九時半發之亞細亞號赴新京云、

慢性胃腸病 宜用愛腑

腸胃病的簡易診断

凡覺有這樣症狀的人·速加正當的調理為要！

急性胃加答兒 食慾不振胸痞鬱悶、時作噯氣、胃部脹悶、總覺不適進而發熱又伴胃痛。頭部劇痛而欲嘔、嘔畢不過一時平定。

慢性胃加答兒 不思飲食口燥不適、舌面生苔、胸痞嘈囃、噯氣、心口膨滿、且覺重壓。胃部疼痛、大便傾向秘結、但時有腹瀉情事。

胃弱 心口重壓、終日飽滿、激起噯氣、時作胃痛、而欲嘔、仰面靜臥輕叩心口、則作水振聲響。

胃下垂症 每飯後心腹膨悶、而有食積不消之感、時作噯氣、又呑酸嘔而覺胃痛、食慾則減退者多見、而亢進者罕有大便即傾向不利。

胃擴張 一納食物、胃部即覺膨滿重壓、甚覺疼痛、激起噯氣嘈囃、傾向便秘、食慾尚稱不惡、但病至沈重、則飲食不能容納、時作嘔吐。

胃酸過多症 飯後二三小時即起嘈囃、噯氣、時作呑酸、空腹時、劇起胃痛、又作嘔吐、但有食品進胃、則疼痛一時平定、食慾異常亢進而易患便秘。

胃潰瘍(胃癰) 胸部常覺重壓、食積膨滿之感、飯後約一小時、心口作痛如灼、而其痛響及肩膊脊梁、時作嘔吐、甚有吐血、大便混血而成黑色。

急性腸加答兒 必患腹瀉、隨伴腹痛、大便則裏急後重、排便即後又想大便、甚至一日十數回之多、大便之稀有如水狀。腹內粘轆作響、隨伴發熱惡寒頭痛等症。

慢性腸加答兒 食慾不振、口燥不舒、食後即作腹瀉、大便或軟或瀉、日達二三回或六回之多、隨伴腹痛及疝氣、腹部膨滿、粘轆作響、放屁多、身體衰弱、神經過敏。

治療藥『愛腑』 因為兼備病源和對症的双重作用乃其主藥成分沈着於腸胃內壁的病變部分、解消炎症、加强粘膜、緊其弛緩、整頓分泌或運動機能的反常、同時吸着腸管內的有毒物質、排泄於體外等々遡源治病外、一面解消嘈囃、噯氣、惡心、胃痛、腹痛、泄瀉便秘、嘔吐、消化不良、食慾不振等諸症狀而使腸胃機能及早復元、所以作了病狀極複雜的慢性胃腸病治療劑、誠是獨一無二的優秀藥劑。

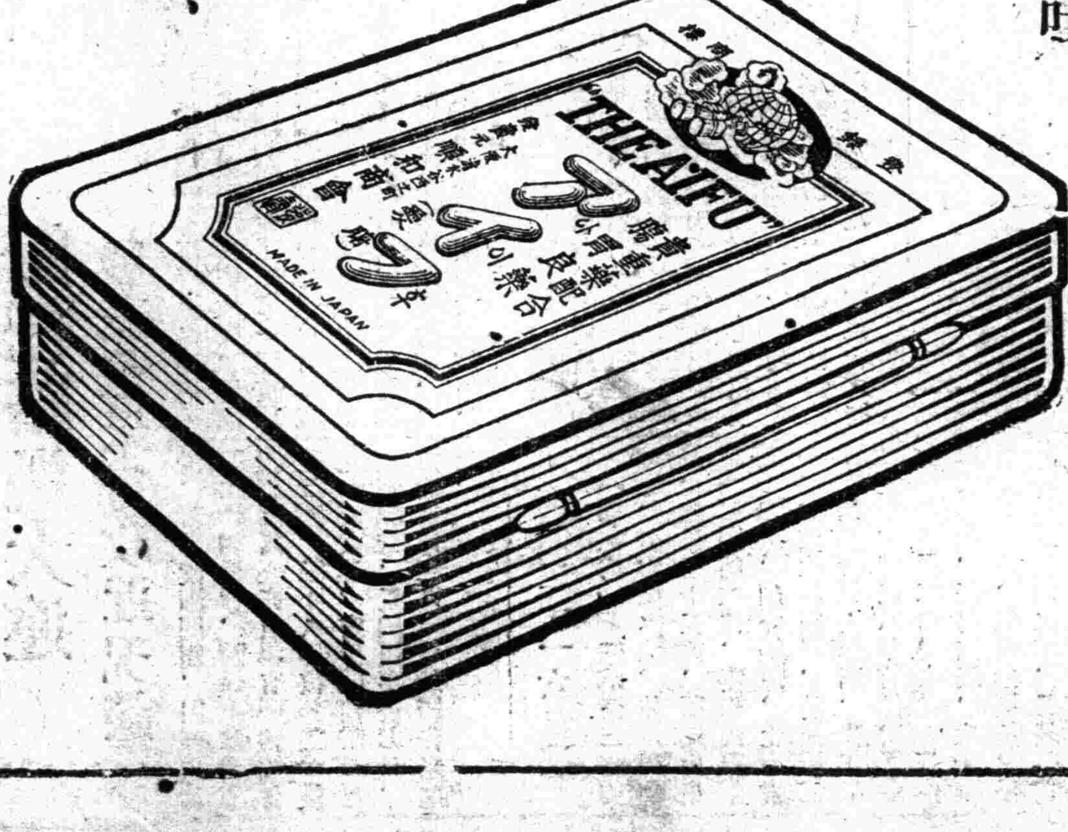

藥價　四日份 七角五分・八日份 一元五角
十七日份 三圓・特製四十一日份 五圓
實症宜用特製愛腑・便秘症宜用加味愛腑

◀各埠著名藥房均有出售▶

日本大阪市東區清水谷西之町
總發售處 順和商會
振替大阪三四五五番　電話(東)五〇〇〇・五〇〇二・五〇〇三番
分行　東京市本鄉區眞砂町九番地
　　　大連市山縣通九十八番地

經濟與產業

奉天市煉瓦同業組合定款

第一章・總則・
第一條 本合組定名爲奉天市煉瓦同業組合
第二條 本組合以奉天市及附廓爲區域
第三條 凡於本區域內營煉瓦製造業者必須加入本組合
組合員分第一部組合員第二部組合員兩種
第一部組合員係依輪窰及登窰製造煉瓦者
第二部組合員係依滿洲式窰製造煉瓦者
第四條 本組合爲順應國策以期煉瓦供給圓滑並營業上之改善發達及增進組合員共同利爲宗旨
第五條 組合員依另定規約得繳納加入金並分擔經營組合之經費
第六條 本組合事務所設於奉天市內
第二章・事業・
第七條 本組合爲達成其目的舉辦左記事業
一、製品規格之統一暨經營之改善
二、原料用煤之配給
三、生產額之分派
四、生產品之販賣暨金融
五、販賣價格之協定
六、勞働工資之協定
七、事業進行上必要之調查
八、其他爲達成本組合目的之必要事項
關於執行事業之規約經總會議決另定之
第三章・加入及脫退・
第八條 欲加入本組合者須依所定之格式填具申請書提交本組合
第九條 接受前項申請時由職員會決定可否
第十條 組合員廢止其業務時得脫退本組合
第十一條 組合財產之持有分按組合員向組合提出之製品數量配分之
第十二條 組合員於左記各欵之一時得經省長之認可開除之
一、不履行組合員之義務時
二、有碍組合事業或喪失信用時
三、作虛僞報告或有其他不正行爲時
四、不服違約處分時
第十三條 組合員脫退及被除名時對於本組合財產暨經費等之持分不豫返還
第四章・職員及顧問・
第十四條 本組合置左記職員
一、理事長 一名
二、副理事長 二名
三、理事 若干名
四、監事 若干名
第十五條 本組合依總會之議決得置顧問
第十六條 前條之職員於總會中由組合員中選任連同奉天市公署奉天商工公會選任之監事各一名一併呈請省長認可
顧問經總會之議決由理事長委囑之
第十七條 理事長統轄組合事務爲會議之議長並代表本組合副理事長輔佐理事長遇理事長有事故時代行其職務理事執行組合業務
監事監查組合會計及業務爲擔當日常業務經監督官廳之認可得置常務理事
顧問出席會議得陳述意見
第十八條 職員之任期爲二年但不妨重任補缺職員之任期爲前任者之殘存期間

棉花、綿絲、國用綿絲之 決最高標準價格

【東京】商工省發表以十一月十三日附官報告示同日以降適用之棉花、綿絲、國用綿絲之最高標準價格如左、
一、棉花、米棉(十一月底)六十圓七十五錢、基準紐約三月底開市九仙〇四每五ポイント變動之時一担加廿五錢
二、綿絲
甲、單絲八番手未滿十一月渡二百二十四圓五十錢

番手	圓
一〇	二三〇、五〇
一六	二四二
二〇	二五四、
三〇	二九〇、
四〇	三一八、

乙、双撚絲、

二〇	二七二、
三二	三一四、
四二	三五一
四四	三五六

基準紐約三月底開市九仙〇於十ポイント變動之際每一捆加十番手以上者大綫者一圓、其他番手爲一圓五十錢

六〇	五〇六、
八〇	六五七、

三、國用綿絲
甲、單絲

一〇	二六七、五
一六	二七七、五
二〇	二八九、
三〇	三二〇、五
四〇	三四七、

乙、双撚絲

四四	三九六、

基準紐約三月底開市九仙〇四每二十五ポイント變動每一捆加五圓
四、人造百磅六十八圓、米綿每十ポイント變動之際、加每一捆一圓

關于國內重要資源 開催調查協議會

【新京】關于滿洲國內重要資源之需給關係調查、協議會自十三日午前十時於國務院會議室、關係官出席爲開催有徐統計處長之致辭、後有調查實施之經緯並共概要說明、午一時再開
一、農畜、林、水產關係、
一、工場鑛山關係、
一、販賣倉庫關係等關于調查內容、有說明、爲質欲應答十四日追落十三日之調查內容說明關于左記要項有意見之交換、
一、工業製品臨時資源調查
一、工場職場臨時調查案
一、康德六年竣工場調查
一、第二次地方資源調查經費並補給金

農畜產物品評會

【海龍】海龍縣公署、及農事合作社、爲謀農畜生產改進、並獎勵起見、特於本月三四五三日間、在縣城街立國民優級學校內、開催第五回農畜產物品評會、將縣下各街村畜類穀類及蔬菜類等、齊集陳列、以供民衆觀覽、商宗比較、茲已品評完畢、結果成績優良、得獎者約七百餘號之多、分別等級、賞與各種農具及物品、以示鼓勵云、

大豆登市不圓滑 基專管趣旨之不徹底

【新京】滿洲特產公社、十一月一日開始收買大豆、但集貨狀況出手預想之外、頗爲不良、當局者間、努力究明原因、同時連日協議對策、此次集貨不成績之原因、
一、專管制度之趣旨不徹底
一、公社開業早事務不慣等、似爲此次不振之原因、此外判明種種之事情、約之對
一、對收買、價値農民之態度
一、對專管制度實施地方糧棧之態度等、可知有不充分諒解政府意圖之雰圍氣、又一方判明由於
一、因豆餅、豆油價格未公定、油房之流制不明瞭、向油房流出激增等、當局觀起初之特產統制之結果、任於過後的現象、某種程度之登市不圓滑、乃係不得已、此是正對策、依專管制度之向農民層之徹底、對辦理集貨業者之糧棧等政府意圖之徹底、始克充分對此等圖謀是正集貨不圓滑之原因、一部認爲低價格、但當局有斷不變更之意向、關於油房流出激增之問題、豆餅、豆油之價格、尚未公定對油房之統制尚未實施、以上乃當然之事、自登市促進上、油房組合結成之促進、豆餅豆油公定價格之實施、乃爲緊急之問題云、

三井開發 東滿鑛區

【吉林】三井鑛山爲開發東滿業鑛計、尋於龍井街高炳鎔氏所有之鑛區、延吉、和龍、安圖、三縣內共四十九鑛區、調查之結果、於八月中賣收完畢遂設立資本三十萬圓之三室鑛業株式會社、本店設龍井、取締役長爲現任三井鑛山會長尾形次郎氏、專務取締役爲高炳鎔氏、該社先將最有望之鑛區二十五所着手開採、然後漸次全般開發、將來資本金以五千萬圓爲目標而採掘石炭、金、銀、銅等品、其前途殊堪注目云、

鐵鋼類統制 適用上等品

【新京】啓鐵鋼類統制法、於滿洲國鋼材之配給、日滿依商事、經一元的流制依同法之規定、當然統利品目之鋼材格落品、品、長尙尺物、所謂上物從來全在於統制外、今回新對上物、適用同法、鋼材之配給統制、爲一層嚴重、於該統制自由上等、昭和製鋼所及關係製造業者分達一月約二千噸日用品之鐵器類殆、悉以上爲原料、實情是係鋼材闇行市之重大原因、關于配給方法、日滿商事、專審議具体的方法、以鋼材同樣之方法、別個結成上物配給組合、適用品當分以昭和製鋼所關係製造業者順次對殘余之製作業使波及、

綿製品特需規格 爲民需規格據之方針

【新京】關于綿製品特需規格官民會議自十日午前十時協議開催於新京軍人會館、主催者綿聯產業、經濟、兩部治安部、被服本廠、營膳、需品局、關東局、大陸科學院、滿鐵等各關係者約三十名有出席之民需品規格纂請對之有各關係者之質問、即應民需除軍手等之一部大體準據民需規格、已有意見一致綿聯對特需品亦極力對輸入爲努力配給午后四時爲散會依今同之協議依民需及特需之別、不免相當複雜化之綿製品規格相當制扼、然於綿聯及關係當局述原棉不足之實情、以懇請特需綿製品規格配給競爭比從前呈緩和

統制輸送組合 創立總會開催

【神戶】聖戰下爲緊急的重要物資之圓滑化之起見豫設立促進中之海運統制委員會配給部門機關統制輸送組合設立總會、自十一日午前十時開催於神戶オリエンタル、ホテル、於遞信、省監督課、林事務官、村田商船社長並聯合加入三十五社出席下、議長就任村田商船社長有山縣氏(辰馬)之輸送組合創立經過報告、經組合規約承認、選任理事會社二十五社、移選任理事會、互選理事長田村氏、常務理事代表會社十六社並輸送組合八部門則選任各部門常任理事會社、組合支部設東京、總有林事務官畑配給委員會議長之祝辭、爲同十一散會、

行市

大連特產(三十日前場)
▲大豆現行自十一圓迄十一圓十錢、妥數一六車
▲豆餅現行自三日八十錢至三圓八十七錢妥數六萬枚、
▲豆油現行由二十二圓五〇錢至二十三圓妥數二千箱
▲白美大豆十五圓妥賣者渺少取引不妥
▲大連蘇子十四〇〇
▲包米九圓五〇錢

小兒良藥 樋屋奇應丸

百萬的母親們 齊口讚美的 育兒健康藥

幼兒疾病越沈重 幼兒体質越虛弱
越有服用「樋屋奇應丸」的必要因爲是具有救急、治病、保健的靈効

救急作用 重症的瀕死兒得以回生
治病作用 輕減所有小兒病、使之變脆弱而成健康
保健作用 轉虛弱体質爲強壯兒。

惟此三大藥効其爲樋屋奇應丸獨有的靈效。怪不得所有母親們齊口讚美不置了。

主効 疳積、蟲積、閉氣假死、搐搦、眩暈、突發怪熱、牙生變熱、感邪變熱、夜啼、疹氣泄瀉、消化不良、便色帶綠、胎毒天花、麻疹、天生體弱的小孩

賣價 二角、三角、五角、一元、三元、五元、十元 實益包 一元

總發售處 大阪天滿橋 樋屋合資會社
C—28

奉天大南關下頭商王廟對過 欣榮堂
專治 水鼓 氣鼓 肝腫 血蠱 單腹脹 腫脹雙消散
治 花柳梅毒 五淋白濁 內服淸血聖劑 血淋毒病 尅毒淸血素
每袋壹元

奉天 城內中街 華興皮靴廠
冬季防寒靴 青年訓練靴
大宗批發 物美價廉

高新 雪花膏
招募代理店

高新雪花膏的特徵
高新雪花膏是各樣雪花膏之中、最高尙極優美的理想品、勿論各位那樣皮膚、也都很合適的、對於一般普通皮膚的人、或是脂肪性皮膚的那樣人、都能靠得住的、就是中性雪花膏。每天早晚、正經使喚這雪花膏、就能增加氣色、能得皮膚特常的滑潤幾免得皮面上、起了小皺紋、(皮膚粗糙)受太陽曬黑、或是長了癬雞過的人、上這雪花膏、也就可以治好)若把這雪花膏、接續着用兩三天、就可以知道、多麼有効力、能美化皮膚、
製造發賣元 大連市常盤町二十八番地(連鎖街) 合資會社 新義洋行 電話伏見【三】四六七八番 振替口座大連三四二三番

鼻涕常流 鼻氣不透
最迅速而正當的治療新方法
流鼻涕…鼻氣不透…臭…乾…噴嚏不良人等、乃發生蓄膿症肥厚性鼻炎…鼻茸…鼻加答兒等惡鼻病之證據、而貌不良、必陷入極度之腦神經衰弱、苦於頭痛或頭重、記憶力…思索力、大形減退、目耳胃腸、亦恶不好、身體中發生種種餘病工作讀書皆不能進行、★如罹鼻病、何以腦內臟、面貌皆不良乎？★危險的鼻病之診查法與治療法★何種食物不宜乎？★日常生活之鐵則、鼻病一切之疑問、一讀「鼻與腦解說」之書任何人亦能了解…患者請來明片索要、必定無費贈呈…鼻子不良之人、必在下記症狀之內

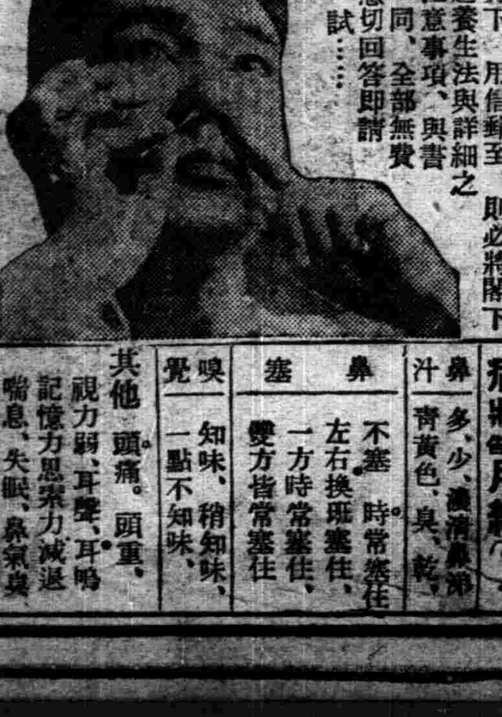

望在病症之旁書上〇印、將其剪下、用信郵至、則必將閣下之養生法與詳細之注意事項、與書一同、全部無費懇切回答即請一試……
東京市芝區南佐久間町二ノ二 ☆申込所☆ 確報堂藥品部
鼻子不好則腦與身體面貌亦必不好

病狀(1)用紙

鼻汁	多、少、濃、淸鼻涕 青黃色、臭、乾、
鼻塞	不塞、時常塞住 左右換班塞住、一方時常塞住、雙方皆常塞住
嗅覺	一知味、稍知味、一點不知味
其他	頭痛、頭重、視力弱、耳聾、耳鳴、記憶力思索力減退、喘息、失眠、鼻氣鼻眠發鼾聲、越睡越乏、鼻涕流入咽喉、鼻塞呼吸困難、張口睡、胃腸不良食慾衰退

婦女經血不調 參茸烏鷄白鳳丸 乾血癆瘵要藥 適應症
淸肺止嗽丸 痰咳 痰喘 肺病咳嗽良藥 適應症
經血不調赤白帶下久不受孕經閉不通滑胎胎漏臨產險症功能調經止痛養血安胎通經化瘀去赤白帶保產催生通乳止痛惡血攻心等服之立效定價每丸三角每打三圓雙料每丸六角每打六圓
內傷外感痰喘作嗽肺氣不淸氣促胸痛功能退熱鎭嗽定喘除痰驅除肺勞定價每盒國幣五角每打國幣五圓
(外埠函購滙欵必寄滿一打)(各優待郵費否則顧客自理)總批發奉天鼓樓西
本堂應診漢醫劉晃堂一人新聘漢醫王懷性徐桂林二名欲求廉價愈病者盍乎與來
晉益堂藥店 電話四一三七〇四

天光電影院
明星影業公司巨片 大家庭
十一月十三日十四日 兩天
十五日本院准演！ 第三集 化身姑娘

雲閣電影院
十二日十三日十四日 演
南洋公司有聲倫理巨片 女兒的秘密
梁雪霏 林麗萍 盧敦 主演
第三集 化身姑娘 △新片▽ ◇下期開演◇

十一月十四日十五日十六日公演
藝華影業公司 偵探對白巨片 三〇二 大刧案
王引 王乃東 主演
廿三日准演 木蘭從軍 新華古裝巨片

光陸 CAPITOL THEATRE
今日開演 十四 十五 十六 三天
明星公司最新出品 全部對白有聲愛情歌唱偉大巨片
戀情的誠摯精神！愛情的眞實現象
桃色新聞
愛與恨的交響曲！心與血的結晶品！神祕奧妙透露了兩性的一切甘酸苦辣寫盡了男女間的秘密
主演 龔秋霞 舒適 尤光照
二十三日准演 無敵古裝歷史歌唱愛情忠烈大豪華巨片 新華出品 木蘭從軍 陳云裳 梅熹 主演

雙層化積膏 萬靈虎骨酒 特製至寶三賢丸
筋骨疼痛 胃脘腹痛 婦女血積 足手拘攣 半身不遂 陽痿囊縮 精關不固 腎虧腰痛 經神衰弱
四肢麻木 五積六聚 經血不調 筋骨麻木 腰腿背痛 婦女血寒 夢遺自遺 精神萎弱 淋濁疝氣
腰腿背痛 多年痞塊 經閉白帶 中風中寒 心腹疼痛 子宮寒冷 陽痿早洩 精髓空虛 下元虛冷
風寒濕痺 腎寒疝氣 每份壹圓 痰痺癱瘓 每瓶貳圓 房勞過度 氣力短捉 每盒參圓
外埠函購郵費不加惟虎骨酒至少須三瓦方能寄再信內裝【匯欵】票務祈掛號
總發行 奉天市鐘樓南路西 德潤堂藥局

孕婦須知

姙娠中易起的疾病；應當寔施何種對策？

注意！最新的營養療法

大家都明白，一個家庭的主婦，並不是僅々有了家務上的學識，和待人接物的本領，就算是一個完善的主婦此外就是對於生理上的學識也是必須更應當十分的明瞭這樣在個人的健康上，才能有相當的把握，就拿妊娠的事情來說吧，這是婦女必須明瞭與應注意的事，因爲這樣的事情，對於孕婦的生産和健康，都有密切的關係，此事既然這樣的重要，那麼孕婦在妊娠的調養上，就當格外的注意，因爲婦女一受孕之後，在生理上不但有所改變，就是在飲食上，睡眠上，以及呼吸和排洩上，也都要有同樣的改變，因此婦女在妊娠期間，若是稍有忽略，就會造成以下的幾種病症。

(一)姙娠惡阻—這乃一是般孕婦所常有的病症，其症狀就是每當晨起與每次用飯以後的時候，胃內常起不安的動作，以致把當時所吃的東西，又完全的吐出來所以因爲這個原故，孕婦不知要遭受多少的痛苦，雖是這樣，然而還有很多的孕婦，對此惡阻還是不知加以注意，那就是因爲她們存着一種偏見，總以爲惡阻乃是姙娠期中必有的病症，所以對於治療的事情，總是存着不關心的態度，故此因爲這樣的原故，往々就把自己的身體陷於極衰弱的狀態當中豈不想一個身體若是總那樣的惡阻下去，不但要因嘔吐而缺少相當的榮養，並且在健康上和生産上，也都要受極重的影響，所以孕婦若想預防惡阻或是制止惡阻，最好就要早日服用「若素」因爲「若素」不但含有抵抗惡阻的成分，並且也含着各種的榮養素，所以對於孕婦健康上，寔在給以莫大的補益。

(二)姙娠便秘—這也是姙娠期中常有的病症之一這種病症雖然也是一種極普通的病，然而孕期的婦女，對此則應當格外的注意，因爲身患便秘的人，不但易致頭痛，眩暈，衰憊，倦怠，精神頹靡，以及惡心嘔吐，呼吸困難等，並且更要引起食慾不振，睡眠不足，心悸亢進等類的症狀，請想常人得了便秘尚且不堪其苦，何況姙娠的婦女，豈不更要引起種々不堪設想的痛苦嗎？不但如此，便秘並不僅給人以上的害處，並且也能影響胎兒的發育與生産上的安全所以希望一般孕婦，若欲除掉便秘的痛苦，首先就要趕快調整胃腸，因爲這樣的辦法，才是根本的治療，「若素」就是調整胃腸的聖藥，而且也是榮養聖藥，服之不但能使胃腸強化加强胃腸機能，並且也能增高身體榮養，所以「若素」在調整胃腸上，寔佔極大的價值

微文

服用「若素」諸位公鑒
請君服用「若素」後其効果如何，請勿以寄氣語句，直實將服後狀態及發覺作用，是否於病症有效，其功効能力如何並將玉照一同寄下無任歡迎

(三)姙娠浮腫—一般孕婦每於分娩期將近的時候下肢常起浮腫，若在姙娠八九個月之前而有劇烈浮腫的那是很危險的，其浮腫於面上者，大多是腎臟病，浮腫於下肢者是患心臟病，但孕婦無論患任何浮腫，也是必須要有適當的處置，因爲姙娠浮腫對於健康，含有極大的障碍，就如浮腫的孕婦，常感四肢麻痺，酸痛，脚若浮腫加重時，膝頭發戰腿肚發酸，同時不但食慾減退，並且在呼吸上步行上，也都感覺特別的困難，所以一般孕婦嘗盡了無限浮腫的痛苦那麽孕婦們若想早日除掉浮腫，最要緊的就要趕快服用「若素」，因爲「若素」含着很多消退浮腫的成分，此外就是在榮養上，健康上，以及補血上，都有極大的功效，所以「若素」在婦女產前產後上乃是一日不可缺少的聖藥。

感謝書

拉濱線平方站載家店門片三號

若素呀！我寔在感謝您的功能，我的確欽佩您的神效眞使我一時一刻忘不了您的力量，起初我染了鴉片，在客歲得到國家仁政恩澤，給了我一條自新之路，所以我也甘願和這毒物脫離關係，乃就毅然決然的到戒煙所去把牠擺脫掉了，但是忌好以後，胃口卻起了不平的氣忿，給了我消化不良和腹瀉，所以每天不知跑了多少次便所，咳！苦悶極了，我的神經呢？也因此一天一天的衰弱起來，服務的時候，感覺老是神疲力倦，最後聽到了無線電的放送，才奔命的跑到哈爾濱買了一大瓶「若素」就吃起來每日按量服用，哈々神效無比誠然是靈丹妙藥呀！胃的消化不良和腹瀉，居然好了神經呢？也覺着興奮起來，食慾不但特別旺盛，現在恢復健康了，精神百倍，並有堅持力我心裏快樂的樣子，眞是無法形容出來，今天特地草寫一點，略表謝意吧！並寄上小照一枚，請即收下才好。祝若素本舖 如春花般的滋放

拜謝人 張德志謹啓

若素價目
小瓶（一星期服量）五角
中瓶（一個月服量）一元六角
大瓶（三個月服量）五元
粉末（一個月服量）一元六角
各地藥房均有代售

奉天信濃町十七番地 若素本舖

淋病（急性·慢性）治淋得意丹

急性 慢性淋病

本劑乃以最近發明之硫氨基化合物爲主成分、在內服以後、得直接殺滅淋菌、阻止淋菌之物質代謝、並可增進人體之免疫性或抗病毒性、而促進其自然治癒、尤如對於急性淋病患者所苦之症狀如排尿疼痛、排尿困難、尿道流膿、排尿將終時之血尿或尿意頻數等々、最有神速之効。他如對於慢性淋病以及淋病性攝護腺炎淋病性精囊炎、淋病性關節炎、淋病性副睾丸炎等、自亦有特殊之良効。

【主治】
急性慢性淋病
淋病性攝護腺炎
淋病性精囊炎
淋病性副睾丸炎
淋病性關節炎
急性慢性腎盂炎
大腸菌性膀胱炎
丹毒　產褥熱
敗血症　創傷感染
中耳炎　疔癤

淋病之預生與治療
本公司編製淋病之預生與治療小書一册備載詳明凡足資患者參考如蒙函索
免費奉贈

定價
三十六片裝（六日分）金三圓
全四片裝（十二日分）金六圓

製造 武田長兵衛商店
發行 日本大阪市東區道修町
支店 奉天市春日町十三番地

武田牌家庭藥除治淋得意丹以外尚有左記四種。
武田牌 傷風頭痛藥片（一名感冒頭痛錠）
武田牌 健胃消化藥片（一名健胃消化錠）
武田牌 胃病藥片（一名制酸護胃錠）
武田牌 輕瀉藥片（一名緩下錠）

19（3 94

久咳不治
傷肺成癆

速服 兜安氏 潤肺藥水 止咳藥片

凡居住城市之人最易發生肺部疾患良因市區塵煙彌漫空氣惡劣而肺部呼吸之運行每日不下四五萬次日久接觸之下肺部之機構每受損於不自覺如患傷風咳嗽則更增重肺部工作之困難至易引起肺癆肺炎等等嚴重疾病『兜安氏潤肺藥水』『兜安氏止咳藥片』確能治療傷風咳嗽及因此而起之聲啞喉痛氣喘氣管炎等病且有滋潤肺部之功爲住居城市者所不可忽略之良葯該兩藥功效相同不過藥片易於攜帶而已

兜安氏西藥公司啟
上海江西路四八九號
藥房均售

BR-CL 841

森永牛奶糖

都來吃啊！
都來吃森永牛奶糖啊！
若吃森永牛奶糖、不僅精神愉快、而能感致王道樂土的滋味來都來吃啊！
都來吃森永牛奶糖啊

135